PREFEITURA MUNICIPAL DO NATAL
SECRETARIA MUNICIPAL DE ADMINISTRAÇÃO
COMISSÃO PERMANENTE DE LICITAÇÃO

EDITAL
PREGÃO ELETRÔNICO Nº 24.140/2022
PROCESSO Nº 20220408300 - SME

Torna-se público, para conhecimento dos interessados, que a Prefeitura Municipal do Natal, por meio da Secretaria Municipal de Administração, sediada na rua Santo Antônio, 665 - Cidade Alta - CEP 59.025-520, Natal/RN, realizará licitação, na modalidade PREGÃO, na forma ELETRÔNICA, com critério de julgamento *menor preço por lote,* nos termos da Lei nº 10.520, de 17 de julho de 2002, do Decreto Federal nº 10.024/2019, do Decreto Municipal nº 11.178, de 02/01/2017, Leis Complementares: nº 123/2006; 128/2008; 139/2011; 147/2014; 155/2016 e pela Lei Federal nº 8.666/1993.

DA SESSÃO PÚBLICA DO PREGÃO ELETRÔNICO

DIA: 30 de novembro de 2022.

HORÁRIO: 10 horas (horário de Brasília/DF)

ENDEREÇO ELETRÔNICO: www.comprasgovernamentais.gov.br

CÓDIGO UASG: 925162

PREGOEIRO: Marcos Freire Bezerra

1. DO OBJETO

1.1. A presente licitação tem como objeto a contratação de empresa especializada na confecção de camisetas e aquisição de materiais esportivos, voltadas à realização dos eventos: 1) Um Dia Diferente em Minha Escola; 2) Circuito Recreativo; 3) Sábado no Parque; 4) XXXIV JEMs - Jogos Escolares Municipais e 5) ENCONAT - 28º Encontro de Corais da Cidade do Natal/20º Encontro Nacional de Coros em Natal, conforme condições, especificações e quantitativos constantes do Termo de Referência (anexo I) parte integrante deste edital.

1.2. O critério de julgamento adotado será o menor preço POR LOTE, observadas as exigências contidas neste Edital e seus Anexos quanto às especificações do objeto.

Rua Santo Antônio, 665 – Cidade Alta – CEP 59.025-520 Natal/RN
Tel.: (84) 3232-4985 – E-mail: pregao.semad@natal.rn.gov.br
Site: www.natal.rn.gov.br

1.3. Integram o presente edital, os seguintes anexos:

ANEXO I.	Termo Referência
ANEXO II.	Minuta do Contrato
ANEXO III.	Modelo de proposta

1.4. Havendo divergência entre as descrições do CATMAT/CATSER e as constantes neste edital (anexo I), prevalecerão as últimas.

2. DOS RECURSOS ORÇAMENTÁRIOS E DO VALOR

2.1. A despesa, quando efetivada, será através da Dotação Orçamentária: 13790 - 3339039000000-OUTROS SERVIÇOS DE TERCEIROS - PESSOA JURÍDICA Atividade/Projeto 2242-FORTALECIMENTO DO PROJETO ESPORTE E CULTURA- Fonte 15000000-REC. N VINC. DE IMPOSTOS.

2.2. O valor desta licitação foi estimado em R$ 203.917,18 (Duzentos e três mil, novecentos e dezessete reais e dezoito centavos).

3. DO CREDENCIAMENTO

3.1. O Credenciamento é o nível básico do registro cadastral no SICAF, que permite a participação dos interessados na modalidade licitatória Pregão, em sua forma eletrônica.

3.2. O cadastro no SICAF deverá ser feito no Portal de Compras do Governo Federal, no sítio www.comprasgovernamentais.gov.br, por meio de certificado digital conferido pela Infraestrutura de Chaves Públicas Brasileira - ICP - Brasil.

3.3. O credenciamento junto ao provedor do sistema implica a responsabilidade do licitante ou de seu representante legal e a presunção de sua capacidade técnica para realização das transações inerentes a este Pregão.

3.4. O licitante responsabiliza-se exclusiva e formalmente pelas transações efetuadas em seu nome, assume como firmes e verdadeiras suas propostas e seus lances, inclusive os atos praticados diretamente ou por seu representante, excluída a responsabilidade do provedor do sistema ou do órgão ou entidade promotora da licitação por eventuais danos decorrentes de uso indevido das credenciais de acesso,

Rua Santo Antônio, 665 – Cidade Alta – CEP 59.025-520 Natal/RN
Tel.: (84) 3232-4985 – E-mail: pregao.semad@natal.rn.gov.br
Site: www.natal.rn.gov.br

ainda que por terceiros.

3.5. É de responsabilidade do cadastrado conferir a exatidão dos seus dados cadastrais no SICAF e mantê-los atualizados junto aos órgãos responsáveis pela informação, devendo proceder, imediatamente, à correção ou à alteração dos registros tão logo identifique incorreção ou aqueles se tornem desatualizados.

3.5.1. A não observância do disposto no subitem anterior poderá ensejar desclassificação no momento da habilitação

4. DA PARTICIPAÇÃO NO PREGÃO

4.1. Poderão participar deste Pregão interessados cujo ramo de atividade seja compatível com o objeto desta licitação, e que estejam com Credenciamento regular no Sistema de Cadastramento Unificado de Fornecedores – SICAF, conforme disposto no art. 9º da IN SEGES/MP nº 3, de 2018.

4.1.1. Os licitantes deverão utilizar o certificado digital para acesso ao Sistema.

4.2. Somente poderão participar desta licitação microempresas e empresas de pequeno porte, nos termos do art. 48, inciso I, da Lei Complementar nº 123/2006, legalmente constituídas e que satisfaçam as exigências fixadas neste edital e apresentem os documentos nele exigidos.

4.3. Não poderão participar desta licitação os interessados:

4.3.1. Proibidos de participar de licitações e celebrar contratos administrativos, na forma da legislação vigente;

4.3.2. Que não atendam às condições deste Edital e seu(s) anexo(s);

4.3.3. Estrangeiros que não tenham representação legal no Brasil com poderes expressos para receber citação e responder administrativa ou judicialmente;

Rua Santo Antônio, 665 – Cidade Alta – CEP 59.025-520 Natal/RN
Tel.: (84) 3232-4985 – E-mail: pregao.semad@natal.rn.gov.br
Site: www.natal.rn.gov.br

4.3.4. Que se enquadrem nas vedações previstas no artigo 9º da Lei nº 8.666, de 1993;

4.3.5. Que estejam sob falência, concurso de credores, concordata ou em processo de dissolução ou liquidação;

4.3.6. Entidades empresariais que estejam reunidas em consórcio;

4.3.7 . Organizações da Sociedade Civil de Interesse Público - OSCIP, atuando nessa condição (Acórdão nº 746/2014-TCU-Plenário).

4.4. Como condição para participação no Pregão, a licitante assinalará "sim" ou "não" em campo próprio do sistema eletrônico, relativo às seguintes declarações:

4.4.1. Que cumpre os requisitos estabelecidos no artigo 3° da Lei Complementar nº 123, de 2006, estando apta a usufruir do tratamento favorecido estabelecido em seus arts. 42 a 49;

4.4.2. Nos itens exclusivos para participação de microempresas e empresas de pequeno porte, a assinalação do campo "não" impedirá o prosseguimento no certame;

4.4.3. Nos itens em que a participação não for exclusiva para microempresas e empresas de pequeno porte, a assinalação do campo "não" apenas produzirá o efeito de o licitante não ter direito ao tratamento favorecido previsto na Lei Complementar nº 123, de 2006, mesmo que microempresa, empresa de pequeno porte.

4.4.4. Que está ciente e concorda com as condições contidas no Edital e seus anexos;

4.4.5. Que cumpre os requisitos para a habilitação definidos no Edital e que a proposta apresentada está em conformidade com as exigências editalícias;

4.4.6. Que inexistem fatos impeditivos para sua habilitação no certame, ciente da obrigatoriedade de declarar ocorrências posteriores;

Rua Santo Antônio, 665 – Cidade Alta – CEP 59.025-520 Natal/RN
Tel.: (84) 3232-4985 – E-mail: pregao.semad@natal.rn.gov.br
Site: www.natal.rn.gov.br

4.4.7. Que não emprega menor de 18 anos em trabalho noturno, perigoso ou insalubre e não emprega menor de 16 anos, salvo menor, a partir de 14 anos, na condição de aprendiz, nos termos do artigo 7°, XXXIII, da Constituição;

4.4.8. Que a proposta foi elaborada de forma independente, nos termos da Instrução Normativa SLTI/MP nº 2, de 16 de setembro de 2009.

4.4.9. Que não possui, em sua cadeia produtiva, empregados executando trabalho degradante ou forçado, observando o disposto nos incisos III e IV do art. 1º e no inciso III do art. 5º da Constituição Federal;

4.4.10. Que os serviços são prestados por empresas que comprovem cumprimento de reserva de cargos prevista em lei para pessoa com deficiência ou para reabilitado da Previdência Social e que atendam às regras de acessibilidade previstas na legislação, conforme disposto no art. 93 da Lei nº 8.213, de 24 de julho de 1991.

4.4.11. Quando for o caso, que cumpre os requisitos do Decreto n. 7.174, de 2010, estando apto a usufruir dos critérios de preferência.

4.4.12. A declaração falsa relativa ao cumprimento de qualquer condição sujeitará o licitante às sanções previstas em lei e neste Edital.

5. DA APRESENTAÇÃO DA PROPOSTA E DOS DOCUMENTOS DE HABILITAÇÃO.

5.1. Os licitantes encaminharão, exclusivamente por meio do sistema, proposta com a descrição do objeto ofertado e o preço, concomitantemente com os documentos de habilitação exigidos no edital, até a data e o horário estabelecidos para abertura da sessão pública, quando, então, encerrar-se-á automaticamente a etapa de envio dessa documentação.

5.2. O envio da proposta, acompanhada dos documentos de habilitação exigidos neste Edital, ocorrerá por meio de chave de acesso e senha.

Rua Santo Antônio, 665 – Cidade Alta – CEP 59.025-520 Natal/RN
Tel.: (84) 3232-4985 – E-mail: pregao.semad@natal.rn.gov.br
Site: www.natal.rn.gov.br

5.3. Os licitantes poderão deixar de apresentar os documentos de habilitação que constem do SICAF, assegurado aos demais licitantes o direito de acesso aos dados constantes dos sistemas.

5.4. As Microempresas e Empresas de Pequeno Porte deverão encaminhar a documentação de habilitação, ainda que haja alguma restrição de regularidade fiscal e trabalhista, nos termos do art. 43, § 1º da LC nº 123, de 2006.

5.5. Incumbirá ao licitante acompanhar as operações no sistema eletrônico durante a sessão pública do Pregão, ficando responsável pelo ônus decorrente da perda de negócios, diante da inobservância de quaisquer mensagens emitidas pelo sistema ou de sua desconexão.

5.5.1. Até a abertura da sessão pública, os licitantes poderão retirar ou substituir a proposta e os documentos de habilitação anteriormente inseridos no sistema;

5.5.2. Não será estabelecida, nessa etapa do certame, ordem de classificação entre as propostas apresentadas, o que somente ocorrerá após a realização dos procedimentos de negociação e julgamento da proposta.

5.5.3 Os documentos que compõem a proposta e a habilitação do licitante melhor classificado somente serão disponibilizados para avaliação do pregoeiro e para acesso público após o encerramento do envio de lances.

6. DO PREENCHIMENTO DA PROPOSTA

6.1. O licitante deverá enviar sua proposta mediante o preenchimento, no sistema eletrônico, dos seguintes campos:

6.1.1. Valor unitário e total do lote;

6.1.2. Marca;

6.1.3. Fabricante;

Rua Santo Antônio, 665 – Cidade Alta – CEP 59.025-520 Natal/RN
Tel.: (84) 3232-4985 – E-mail: pregao.semad@natal.rn.gov.br
Site: www.natal.rn.gov.br

6.1.4. Descrição detalhada do objeto, contendo as informações similares à especificação do Termo de Referência: indicando, no que for aplicável, o modelo, prazo de validade ou de garantia, número do registro ou inscrição do bem no órgão competente, quando for o caso;

6.2. Todas as especificações do objeto contidas na proposta vinculam a Contratada.

6.3. Nos valores propostos estarão inclusos todos os custos operacionais, encargos previdenciários, trabalhistas, tributários, comerciais e quaisquer outros que incidam direta ou indiretamente no fornecimento dos bens.

6.4. Os preços ofertados, tanto na proposta inicial, quanto na etapa de lances, serão de exclusiva responsabilidade do licitante, não lhe assistindo o direito de pleitear qualquer alteração, sob alegação de erro, omissão ou qualquer outro pretexto.

6.5. O prazo de validade da proposta não será inferior a 90 (noventa) dias, a contar da data de sua apresentação.

6.6. Os licitantes devem respeitar os preços máximos estabelecidos nas normas de regência de contratações públicas federais, quando participarem de licitações públicas;

6.6.1. O descumprimento das regras supramencionadas pela Administração por parte dos contratados pode ensejar a fiscalização do Tribunal de Contas da União e, após o devido processo legal, gerar as seguintes consequências: assinatura de prazo para a adoção das medidas necessárias ao exato cumprimento da lei, nos termos do art. 71, inciso IX, da Constituição; ou condenação dos agentes públicos responsáveis e da empresa contratada ao pagamento dos prejuízos ao erário, caso verificada a ocorrência de superfaturamento por sobrepreço na execução do contrato.

7. DA ABERTURA DA SESSÃO, CLASSIFICAÇÃO DAS PROPOSTAS E FORMULAÇÃO DE LANCES

7.1. A abertura da presente licitação dar-se-á em sessão pública, por meio de sistema eletrônico, na data, horário e local indicados neste Edital.

Rua Santo Antônio, 665 – Cidade Alta – CEP 59.025-520 Natal/RN
Tel.: (84) 3232-4985 – E-mail: pregao.semad@natal.rn.gov.br
Site: www.natal.rn.gov.br

7.2. O Pregoeiro verificará as propostas apresentadas, desclassificando desde logo aquelas que não estejam em conformidade com os requisitos estabelecidos neste Edital, contenham vícios insanáveis ou não apresentem as especificações técnicas exigidas no Termo de Referência.

7.2.1. Também será desclassificada a proposta que identifique o licitante.

7.2.2. A desclassificação será sempre fundamentada e registrada no sistema, com acompanhamento em tempo real por todos os participantes.

7.2.3. A não desclassificação da proposta não impede o seu julgamento definitivo em sentido contrário, levado a efeito na fase de aceitação.

7.2.4. O sistema ordenará automaticamente as propostas classificadas, sendo que somente estas participarão da fase de lances.

7.3. O sistema disponibilizará campo próprio para troca de mensagens entre o Pregoeiro e os licitantes.

7.4. Iniciada a etapa competitiva, os licitantes deverão encaminhar lances exclusivamente por meio do sistema eletrônico, sendo imediatamente informados do seu recebimento e do valor consignado no registro.

7.4.1. O lance deverá ser ofertado pelo MENOR PREÇO POR LOTE.

7.5. Os licitantes poderão oferecer lances sucessivos, observando o horário fixado para abertura da sessão e as regras estabelecidas no Edital.

7.6. O licitante somente poderá oferecer lance de valor inferior ao último por ele ofertado e registrado pelo sistema.

7.7. O intervalo mínimo de diferença de valores entre os lances, que incidirá tanto em relação aos lances intermediários quanto em relação à proposta que cobrir a melhor oferta deverá ser 0,50 (Cinquenta centavos).

7.8. O intervalo entre os lances enviados pelo mesmo licitante não poderá ser

Rua Santo Antônio, 665 – Cidade Alta – CEP 59.025-520 Natal/RN
Tel.: (84) 3232-4985 – E-mail: pregao.semad@natal.rn.gov.br
Site: www.natal.rn.gov.br

inferior a vinte (20) segundos e o intervalo entre lances não poderá ser inferior a três (3) segundos, sob pena de serem automaticamente descartados pelo sistema os respectivos lances.

7.9. Será adotado para o envio de lances no pregão eletrônico o modo de disputa "aberto", em que os licitantes apresentarão lances públicos e sucessivos, com prorrogações.

7.10. A etapa de lances da sessão pública terá duração de dez minutos e, após isso, será prorrogada automaticamente pelo sistema quando houver lance ofertado nos últimos dois minutos do período de duração da sessão pública.

7.11. A prorrogação automática da etapa de lances, de que trata o item anterior, será de dois minutos e ocorrerá sucessivamente sempre que houver lances enviados nesse período de prorrogação, inclusive no caso de lances intermediários.

7.12. Não havendo novos lances na forma estabelecida nos itens anteriores, a sessão pública encerrar-se-á automaticamente.

7.13. Encerrada a fase competitiva sem que haja a prorrogação automática pelo sistema, poderá o pregoeiro, assessorado pela equipe de apoio, justificadamente, admitir o reinício da sessão pública de lances, em prol da consecução do melhor preço.

7.14. Em caso de falha no sistema, os lances em desacordo com os subitens anteriores deverão ser desconsiderados pelo pregoeiro, devendo a ocorrência ser comunicada imediatamente à Secretaria de Gestão do Ministério da Economia;

7.14.1 Na hipótese do subitem anterior, a ocorrência será registrada em campo próprio do sistema.

7.15. Não serão aceitos dois ou mais lances de mesmo valor, prevalecendo aquele que for recebido e registrado em primeiro lugar.

7.16. Durante o transcurso da sessão pública, os licitantes serão informados, em tempo real, do valor do menor lance registrado, vedada a identificação do licitante.

Rua Santo Antônio, 665 – Cidade Alta – CEP 59.025-520 Natal/RN
Tel.: (84) 3232-4985 – E-mail: pregao.semad@natal.rn.gov.br
Site: www.natal.rn.gov.br

7.17. No caso de desconexão com o Pregoeiro, no decorrer da etapa competitiva do Pregão, o sistema eletrônico poderá permanecer acessível aos licitantes para a recepção dos lances.

7.18. Quando a desconexão do sistema eletrônico para o pregoeiro persistir por tempo superior a dez minutos, a sessão pública será suspensa e reiniciada somente após decorridas vinte e quatro horas da comunicação do fato pelo Pregoeiro aos participantes, no sítio eletrônico utilizado para divulgação.

7.19. O Critério de julgamento adotado será o menor preço, conforme definido neste Edital e seus anexos.

7.20. Caso o licitante não apresente lances, concorrerá com o valor de sua proposta.

7.21. Em relação a itens não exclusivos para participação de microempresas e empresas de pequeno porte, uma vez encerrada a etapa de lances, será efetivada a verificação automática, junto à Receita Federal, do porte da entidade empresarial. O sistema identificará em coluna própria as microempresas e empresas de pequeno porte participantes, procedendo à comparação com os valores da primeira colocada, se esta for empresa de maior porte, assim como das demais classificadas, para o fim de aplicar-se o disposto nos arts. 44 e 45 da LC nº 123, de 2006, regulamentada pelo Decreto nº 8.538, de 2015.

7.22. Nessas condições, as propostas de microempresas e empresas de pequeno porte que se encontrarem na faixa de até 5% (cinco por cento) acima da melhor proposta ou melhor lance serão consideradas empatadas com a primeira colocada.

7.23. A melhor classificada nos termos do item anterior terá o direito de encaminhar uma última oferta para desempate, obrigatoriamente em valor inferior ao da primeira colocada, no prazo de 5 (cinco) minutos controlados pelo sistema, contados após a comunicação automática para tanto.

7.24. Caso a microempresa ou a empresa de pequeno porte melhor classificada desista ou não se manifeste no prazo estabelecido, serão convocadas as demais licitantes microempresa e empresa de pequeno porte que se encontrem naquele intervalo de 5%

Rua Santo Antônio, 665 – Cidade Alta – CEP 59.025-520 Natal/RN
Tel.: (84) 3232-4985 – E-mail: pregao.semad@natal.rn.gov.br
Site: www.natal.rn.gov.br

(cinco por cento), na ordem de classificação, para o exercício do mesmo direito, no prazo estabelecido no subitem anterior.

7.25. No caso de equivalência dos valores apresentados pelas microempresas e empresas de pequeno porte que se encontrem nos intervalos estabelecidos nos subitens anteriores, será realizado sorteio entre elas para que se identifique aquela que primeiro poderá apresentar melhor oferta.

7.26. Quando houver propostas beneficiadas com as margens de preferência em relação ao produto estrangeiro, o critério de desempate será aplicado exclusivamente entre as propostas que fizerem jus às margens de preferência, conforme regulamento.

7.27. A ordem de apresentação pelos licitantes é utilizada como um dos critérios de classificação, de maneira que só poderá haver empate entre propostas iguais (não seguidas de lances).

7.28. Havendo eventual empate entre propostas, o critério de desempate será aquele previsto no art. 3º, § 2º, da Lei nº 8.666, de 1993, assegurando-se a preferência, sucessivamente, aos bens produzidos:

7.28.1. No pais;

7.28.2. Por empresas brasileiras;

7.28.3. Por empresas que invistam em pesquisa e no desenvolvimento de tecnologia no País;

7.28.4. Por empresas que comprovem cumprimento de reserva de cargos prevista em lei para pessoa com deficiência ou para reabilitado da Previdência Social e que atendam às regras de acessibilidade previstas na legislação.

7.29. Persistindo o empate, a proposta vencedora será sorteada pelo sistema eletrônico dentre as propostas empatadas.

7.30. Encerrada a etapa de envio de lances da sessão pública, o pregoeiro deverá encaminhar, pelo sistema eletrônico, contraproposta ao licitante que tenha

Rua Santo Antônio, 665 – Cidade Alta – CEP 59.025-520 Natal/RN
Tel.: (84) 3232-4985 – E-mail: pregao.semad@natal.rn.gov.br
Site: www.natal.rn.gov.br

apresentado o melhor preço, para que seja obtida melhor proposta, vedada a negociação em condições diferentes das previstas neste Edital.

7.30.1. A negociação será realizada por meio do sistema, podendo ser acompanhada pelos demais licitantes.

7.30.2. O pregoeiro solicitará ao licitante melhor classificado que, no prazo de 2 (duas) horas, envie a proposta adequada ao último lance ofertado após a negociação realizada, acompanhada, se for o caso, dos documentos complementares, quando necessários à confirmação daqueles exigidos neste Edital e já apresentados.

7.30.2.1. O prazo estabelecido poderá ser prorrogado pelo Pregoeiro por solicitação escrita e justificada do licitante, formulada antes de findo o prazo, e formalmente aceita pelo Pregoeiro.

7.31. Após a negociação do preço, o Pregoeiro iniciará a fase de aceitação e julgamento da proposta.

8. DA ACEITABILIDADE DA PROPOSTA VENCEDORA.

8.1. Encerrada a etapa de negociação, o pregoeiro examinará a proposta classificada em primeiro lugar quanto à adequação ao objeto e à compatibilidade do preço em relação ao máximo estipulado para contratação neste Edital e em seus anexos, observado o disposto no parágrafo único do art. 7º e no § 9º do art. 26 do Decreto n.º 10.024/2019.

8.2. O licitante qualificado como produtor rural pessoa física deverá incluir, na sua proposta, os percentuais das contribuições previstas no art. 176 da Instrução Normativa RFB n. 971, de 2009, em razão do disposto no art. 184, inciso V, sob pena de desclassificação.

8.3. Será desclassificada a proposta ou o lance vencedor, que apresentar preço final superior ao preço máximo fixado (Acórdão nº 1455/2018 -TCU - Plenário), ou que apresentar preço manifestamente inexequível.

Rua Santo Antônio, 665 – Cidade Alta – CEP 59.025-520 Natal/RN
Tel.: (84) 3232-4985 – E-mail: pregao.semad@natal.rn.gov.br
Site: www.natal.rn.gov.br

8.3.1. Considera-se inexequível a proposta que apresente preços global ou unitários simbólicos, irrisórios ou de valor zero, incompatíveis com os preços dos insumos e salários de mercado, acrescidos dos respectivos encargos, ainda que o ato convocatório da licitação não tenha estabelecido limites mínimos, exceto quando se referirem a materiais e instalações de propriedade do próprio licitante, para os quais ele renuncie a parcela ou à totalidade da remuneração.

8.4. Qualquer interessado poderá requerer que se realizem diligências para aferir a exequibilidade e a legalidade das propostas, devendo apresentar as provas ou os indícios que fundamentam a suspeita;

8.5. Na hipótese de necessidade de suspensão da sessão pública para a realização de diligências, com vistas ao saneamento das propostas, a sessão pública somente poderá ser reiniciada mediante aviso prévio no sistema com, no mínimo, vinte e quatro horas de antecedência, e a ocorrência será registrada em ata;

8.6. O Pregoeiro poderá convocar o licitante para enviar documento digital complementar, por meio de funcionalidade disponível no sistema, no prazo de 2 (duas) horas, sob pena de não aceitação da proposta.

8.6.1. O prazo estabelecido poderá ser prorrogado pelo Pregoeiro por solicitação escrita e justificada do licitante, formulada antes de findo o prazo, e formalmente aceita pelo Pregoeiro.

8.6.2. Dentre os documentos passíveis de solicitação pelo Pregoeiro, destacam-se os que contenham as características do material ofertado, tais como marca, modelo, tipo, fabricante e procedência, além de outras informações pertinentes, a exemplo de catálogos, folhetos ou propostas, encaminhados por meio eletrônico, ou, se for o caso, por outro meio e prazo indicados pelo Pregoeiro, sem prejuízo do seu ulterior envio pelo sistema eletrônico, sob pena de não aceitação da proposta.

Rua Santo Antônio, 665 – Cidade Alta – CEP 59.025-520 Natal/RN
Tel.: (84) 3232-4985 – E-mail: pregao.semad@natal.rn.gov.br
Site: www.natal.rn.gov.br

8.6.3. Caso a compatibilidade com as especificações demandadas, sobretudo quanto a padrões de qualidade e desempenho, não possa ser aferida pelos meios previstos nos subitens acima, o Pregoeiro exigirá que o licitante classificado em primeiro lugar apresente amostra, sob pena de não aceitação da proposta, no local a ser indicado e no prazo de 5 (cinco) dias úteis, podendo ser prorrogado por igual período mediante solicitação do licitante, devidamente justificado e aceito pelo pregoeiro.

8.6.3.1. Por meio de mensagem no sistema, será divulgado o local e horário de realização do procedimento para a avaliação das amostras, cuja presença será facultada a todos os interessados, incluindo os demais licitantes.

8.6.3.2. Os resultados das avaliações serão divulgados por meio de mensagem no sistema.

8.6.3.3. Os critérios de avaliação dos aspectos e padrões mínimos de aceitabilidade estão definidos no termo de referência, Anexo I do edital.

8.6.3.4. No caso de não haver entrega da amostra ou ocorrer atraso na entrega, sem justificativa aceita pelo Pregoeiro, ou havendo entrega de amostra fora das especificações previstas neste Edital, a proposta do licitante será recusada.

8.6.3.5. Se a(s) amostra(s) apresentada(s) pelo primeiro classificado não for(em) aceita(s), o Pregoeiro analisará a aceitabilidade da proposta ou lance ofertado pelo segundo classificado. Seguir-se-á com a verificação da(s) amostra(s) e, assim, sucessivamente, até a verificação de uma que atenda às especificações constantes no Termo de Referência.

8.6.3.6. Os exemplares colocados à disposição da Administração serão tratados como protótipos, podendo ser manuseados e desmontados

Rua Santo Antônio, 665 – Cidade Alta – CEP 59.025-520 Natal/RN
Tel.: (84) 3232-4985 – E-mail: pregao.semad@natal.rn.gov.br
Site: www.natal.rn.gov.br

pela equipe técnica responsável pela análise, não gerando direito a ressarcimento.

8.6.3.7. Após a divulgação do resultado final da licitação, as amostras entregues deverão ser recolhidas pelos licitantes no prazo de 30 (trinta) dias, após o qual poderão ser descartadas pela Administração, sem direito a ressarcimento.

8.6.3.8. Os licitantes deverão colocar à disposição da Administração todas as condições indispensáveis à realização de testes e fornecer, sem ônus, os manuais impressos em língua portuguesa, necessários ao seu perfeito manuseio, quando for o caso.

8.7 Se a proposta ou lance vencedor for desclassificado, o Pregoeiro examinará a proposta ou lance subsequente, e, assim sucessivamente, na ordem de classificação.

8.8. Havendo necessidade, o Pregoeiro suspenderá a sessão, informando no "chat" a nova data e horário para a sua continuidade.

8.9. O Pregoeiro deverá encaminhar, por meio do sistema eletrônico, contraproposta ao licitante que apresentou o lance mais vantajoso, com o fim de negociar a obtenção de melhor preço, vedada a negociação em condições diversas das previstas neste Edital.

8.9.1. Também nas hipóteses em que o Pregoeiro não aceitar a proposta e passar à subsequente, deverá negociar com o licitante para que seja obtido preço melhor.

8.9.2. A negociação será realizada por meio do sistema, podendo ser acompanhada pelos demais licitantes.

8.10. Nos itens não exclusivos para a participação de microempresas e empresas de pequeno porte, sempre que a proposta não for aceita, e antes de o Pregoeiro passar à subsequente, haverá nova verificação, pelo sistema, da eventual ocorrência do empate ficto, previsto nos artigos 44 e 45 da LC nº 123, de 2006, seguindo-se a disciplina antes estabelecida, se for o caso.

Rua Santo Antônio, 665 – Cidade Alta – CEP 59.025-520 Natal/RN
Tel.: (84) 3232-4985 – E-mail: pregao.semad@natal.rn.gov.br
Site: www.natal.rn.gov.br

8.11. Encerrada a análise quanto à aceitação da proposta, o pregoeiro verificará a habilitação do licitante, observado o disposto neste Edital.

9. DA HABILITAÇÃO

9.1. Como condição prévia ao exame da documentação de habilitação do licitante detentor da proposta classificada em primeiro lugar, o Pregoeiro verificará o eventual descumprimento das condições de participação, especialmente quanto à existência de sanção que impeça a participação no certame ou a futura contratação, mediante a consulta aos seguintes cadastros:

9.1.1. SICAF;

9.1.2. Consulta Consolidada de Pessoa Jurídica do Tribunal de Contas da União (https://certidoes-apf.apps.tcu.gov.br/)

9.1.3. A consulta aos cadastros será realizada em nome da empresa licitante e também de seu sócio majoritário, por força do artigo 12 da Lei n° 8.429, de 1992, que prevê, dentre as sanções impostas ao responsável pela prática de ato de improbidade administrativa, a proibição de contratar com o Poder Público, inclusive por intermédio de pessoa jurídica da qual seja sócio majoritário.

9.1.3.1. Caso conste na Consulta de Situação do Fornecedor a existência de Ocorrências Impeditivas Indiretas, o gestor diligenciará para verificar se houve fraude por parte das empresas apontadas no Relatório de Ocorrências Impeditivas Indiretas. A tentativa de burla será verificada por meio dos vínculos societários, linhas de fornecimento similares, dentre outros.

9.1.3.2. Licitante será convocado para manifestação previamente à sua desclassificação.

9.1.4. Constatada a existência de sanção, o Pregoeiro reputará o licitante inabilitado, por falta de condição de participação. No caso de inabilitação, haverá nova verificação, pelo sistema, da eventual

Rua Santo Antônio, 665 – Cidade Alta – CEP 59.025-520 Natal/RN
Tel.: (84) 3232-4985 – E-mail: pregao.semad@natal.rn.gov.br
Site: www.natal.rn.gov.br

ocorrência do empate ficto, previsto nos arts. 44 e 45 da Lei Complementar nº 123, de 2006, seguindo-se a disciplina antes estabelecida para aceitação da proposta subsequente.

9.2. Caso atendidas as condições de participação, a habilitação do licitante será verificada por meio do SICAF, nos documentos por ele abrangidos em relação à habilitação jurídica, à regularidade fiscal e trabalhista, à qualificação econômica financeira e habilitação técnica, conforme o disposto na Instrução Normativa SEGES/MP nº 03, de 2018.

9.2.1. O interessado, para efeitos de habilitação prevista na Instrução Normativa SEGES/MP nº 03, de 2018 mediante utilização do sistema, deverá atender às condições exigidas no cadastramento no SICAF até o terceiro dia útil anterior à data prevista para recebimento das propostas;

9.2.2. É dever do licitante atualizar previamente as comprovações constantes do SICAF para que estejam vigentes na data da abertura da sessão pública, ou encaminhar, em conjunto com a apresentação da proposta, a respectiva documentação atualizada.

9.2.3. O descumprimento do subitem acima implicará a inabilitação do licitante, exceto se a consulta aos sítios eletrônicos oficiais emissores de certidões feita pelo Pregoeiro lograr êxito em encontrar a(s) certidão(ões) válida(s), conforme art. 43, §3º, do Decreto 10.024, de 2019.

9.3. Havendo a necessidade de envio de documentos de habilitação complementares, necessários à confirmação daqueles exigidos neste Edital e já apresentados, o licitante será convocado a encaminhá-los, em formato digital, via sistema, no prazo de 2 (duas) horas, sob pena de inabilitação.

Rua Santo Antônio, 665 – Cidade Alta – CEP 59.025-520 Natal/RN
Tel.: (84) 3232-4985 – E-mail: pregao.semad@natal.rn.gov.br
Site: www.natal.rn.gov.br

9.4. Somente haverá a necessidade de comprovação do preenchimento de requisitos mediante apresentação dos documentos originais não-digitais quando houver dúvida em relação à integridade do documento digital.

9.5. Não serão aceitos documentos de habilitação com indicação de CNPJ/CPF diferentes, salvo aqueles legalmente permitidos.

9.6. Se o licitante for a matriz, todos os documentos deverão estar em nome da matriz, e se o licitante for a filial, todos os documentos deverão estar em nome da filial, exceto aqueles documentos que, pela própria natureza, comprovadamente, forem emitidos somente em nome da matriz.

9.6.1. Serão aceitos registros de CNPJ de licitante matriz e filial com diferenças de números de documentos pertinentes ao CND e ao CRF/FGTS, quando for comprovada a centralização do recolhimento dessas contribuições.

9.7. Ressalvado o disposto no item 5.3, os licitantes deverão encaminhar, nos termos deste Edital, a documentação relacionada nos itens a seguir, para fins de habilitação:

9.8. Habilitação jurídica:

9.8.1. No caso de empresário individual: inscrição no Registro Público de Empresas Mercantis, a cargo da Junta Comercial da respectiva sede;

9.8.2. Em se tratando de microempreendedor individual - MEI: Certificado da Condição de Microempreendedor Individual - CCMEI, cuja aceitação ficará condicionada à verificação da autenticidade no sítio www.portaldoempreendedor.gov.br;

9.8.3. No caso de sociedade empresária ou empresa individual de responsabilidade limitada - EIRELI: ato constitutivo, estatuto ou contrato social em vigor, devidamente registrado na Junta Comercial da respectiva sede, acompanhado de documento comprobatório de seus administradores;

Rua Santo Antônio, 665 – Cidade Alta – CEP 59.025-520 Natal/RN
Tel.: (84) 3232-4985 – E-mail: pregao.semad@natal.rn.gov.br
Site: www.natal.rn.gov.br

9.8.4. Inscrição no Registro Público de Empresas Mercantis onde opera, com averbação no Registro onde tem sede a matriz, no caso de ser o participante sucursal, filial ou agência;

9.8.5. No caso de sociedade simples: inscrição do ato constitutivo no Registro Civil das Pessoas Jurídicas do local de sua sede, acompanhada de prova da indicação dos seus administradores;

9.8.6. No caso de cooperativa: ata de fundação e estatuto social em vigor, com a ata da assembleia que o aprovou, devidamente arquivado na Junta Comercial ou inscrito no Registro Civil das Pessoas Jurídicas da respectiva sede, bem como o registro de que trata o art. 107 da Lei nº 5.764, de 1971;

9.8.7. No caso de agricultor familiar: Declaração de Aptidão ao Pronaf - DAP ou DAP-P válida, ou, ainda, outros documentos definidos pela Secretaria Especial de Agricultura Familiar e do Desenvolvimento Agrário, nos termos do art. 4º, §2º do Decreto n. 7.775, de 2012.

9.8.8. No caso de produtor rural: matrícula no Cadastro Específico do INSS - CEI, que comprove a qualificação como produtor rural pessoa física, nos termos da Instrução Normativa RFB n. 971, de 2009 (arts. 17 a 19 e 165).

9.8.9. No caso de empresa ou sociedade estrangeira em funcionamento no País: decreto de autorização;

9.8.10. Os documentos acima deverão estar acompanhados de todas as alterações ou da consolidação respectiva;

9.9. Regularidade fiscal e trabalhista:

9.9.1. Prova de inscrição no Cadastro Nacional de Pessoas Jurídicas ou no Cadastro de Pessoas Físicas, conforme o caso;

9.9.2. Prova de regularidade fiscal perante a Fazenda Nacional, mediante apresentação de certidão expedida conjuntamente pela Secretaria da Receita Federal do Brasil (RFB) e pela Procuradoria-Geral da Fazenda Nacional (PGFN), referente a todos os

Rua Santo Antônio, 665 – Cidade Alta – CEP 59.025-520 Natal/RN
Tel.: (84) 3232-4985 – E-mail: pregao.semad@natal.rn.gov.br
Site: www.natal.rn.gov.br

créditos tributários federais e à Dívida Ativa da União (DAU) por elas administrados, inclusive aqueles relativos à Seguridade Social, nos termos da Portaria Conjunta nº 1.751, de 02/10/2014, do Secretário da Receita Federal do Brasil e da Procuradora-Geral da Fazenda Nacional.

9.9.3. Prova de regularidade com o Fundo de Garantia do Tempo de Serviço (FGTS);

9.9.4. Prova de inexistência de débitos inadimplidos perante a justiça do trabalho, mediante a apresentação de certidão negativa ou positiva com efeito de negativa, nos termos do Título VII-A da Consolidação das Leis do Trabalho, aprovada pelo Decreto-Lei nº 5.452, de 1º de maio de 1943;

9.9.5. Prova de inscrição no cadastro de contribuintes estadual, relativo ao domicílio ou sede do licitante, pertinente ao seu ramo de atividade e compatível com o objeto contratual;

9.9.6. Prova de regularidade com a Fazenda Estadual do domicílio ou sede do licitante, relativa à atividade em cujo exercício contrata ou concorre;

9.9.6.1. caso o licitante seja considerado isento dos tributos estaduais relacionados ao objeto licitatório, deverá comprovar tal condição mediante declaração da Fazenda Estadual do seu domicílio ou sede, ou outra equivalente, na forma da lei;

9.9.7. Caso o licitante detentor do menor preço seja qualificado como microempresa ou empresa de pequeno porte deverá apresentar toda a documentação exigida para efeito de comprovação de regularidade fiscal, mesmo que esta apresente alguma restrição, sob pena de inabilitação.

9.9.8. A licitante melhor classificada deverá, também, apresentar a documentação de regularidade fiscal das microempresas e/ou empresas de pequeno porte que serão subcontratadas no decorrer da execução do contrato, ainda que exista alguma restrição, aplicando-se o prazo de regularização previsto no art. 4º, §1º do Decreto nº 8.538, de 2015.

9.10. Qualificação Econômico-Financeira.

Rua Santo Antônio, 665 – Cidade Alta – CEP 59.025-520 Natal/RN
Tel.: (84) 3232-4985 – E-mail: pregao.semad@natal.rn.gov.br
Site: www.natal.rn.gov.br

9.10.1. Certidão negativa de falência expedida pelo distribuidor da sede da pessoa jurídica;

9.10.2. Balanço patrimonial e demonstrações contábeis do último exercício social, já exigíveis e apresentados na forma da lei, que comprovem a boa situação financeira da empresa, vedada a sua substituição por balancetes ou balanços provisórios, podendo ser atualizados por índices oficiais quando encerrado há mais de 3 (três) meses da data de apresentação da proposta;

9.10.2.1. No caso de fornecimento de bens para pronta entrega, não será exigido da licitante qualificada como microempresa ou empresa de pequeno porte, a apresentação de balanço patrimonial do último exercício financeiro. (Art. 3º do Decreto nº 8.538, de 2015);

9.10.2.2. No caso de empresa constituída no exercício social vigente, admite-se a apresentação de balanço patrimonial e demonstrações contábeis referentes ao período de existência da sociedade;

9.10.2.3. É admissível o balanço intermediário, se decorrer de lei ou contrato social/estatuto social.

9.10.2.4. Caso o licitante seja cooperativa, tais documentos deverão ser acompanhados da última auditoria contábil-financeira, conforme dispõe o artigo 112 da Lei nº 5.764, de 1971, ou de uma declaração, sob as penas da lei, de que tal auditoria não foi exigida pelo órgão fiscalizador;

9.11. Qualificação Técnica

9.11.1. Comprovação de aptidão para o fornecimento de bens em características, quantidades e prazos compatíveis com o objeto desta licitação, ou com o item/lote pertinente, por meio da apresentação de atestados fornecidos por pessoas jurídicas de direito público ou privado.

9.11.2. Demais comprovações poderão estar previstas no termo de referência, anexo I deste edital.

Rua Santo Antônio, 665 – Cidade Alta – CEP 59.025-520 Natal/RN
Tel.: (84) 3232-4985 – E-mail: pregao.semad@natal.rn.gov.br
Site: www.natal.rn.gov.br

9.11.3. O licitante enquadrado como microempreendedor individual que pretenda auferir os benefícios do tratamento diferenciado previstos na Lei Complementar n. 123, de 2006, estará dispensado (a) da prova de inscrição nos cadastros de contribuintes estadual e municipal e (b) da apresentação do balanço patrimonial e das demonstrações contábeis do último exercício.

9.11.4. A existência de restrição relativamente à regularidade fiscal e trabalhista não impede que a licitante qualificada como microempresa ou empresa de pequeno porte seja declarada vencedora, uma vez que atenda a todas as demais exigências do edital.

9.11.4.1. A declaração do vencedor acontecerá no momento imediatamente posterior à fase de habilitação.

9.11.5. Caso a proposta mais vantajosa seja ofertada por licitante qualificada como microempresa ou empresa de pequeno porte, e uma vez constatada a existência de alguma restrição no que tange à regularidade fiscal e trabalhista, a mesma será convocada para, no prazo de 5 (cinco) dias úteis, após a declaração do vencedor, comprovar a regularização. O prazo poderá ser prorrogado por igual período, a critério da administração pública, quando requerida pelo licitante, mediante apresentação de justificativa.

9.11.6. A não regularização fiscal e trabalhista no prazo previsto no subitem anterior acarretará a inabilitação do licitante, sem prejuízo das sanções previstas neste Edital, sendo facultada a convocação dos licitantes remanescentes, na ordem de classificação. Se, na ordem de classificação, seguir-se outra microempresa, empresa de pequeno porte ou sociedade cooperativa com alguma restrição na documentação fiscal e trabalhista, será concedido o mesmo prazo para regularização.

9.11.7. Havendo necessidade de analisar minuciosamente os documentos exigidos, o Pregoeiro suspenderá a sessão, informando no "chat" a nova data e horário para a continuidade da mesma.

Rua Santo Antônio, 665 – Cidade Alta – CEP 59.025-520 Natal/RN
Tel.: (84) 3232-4985 – E-mail: pregao.semad@natal.rn.gov.br
Site: www.natal.rn.gov.br

9.11.8. Será inabilitado o licitante que não comprovar sua habilitação, seja por não apresentar quaisquer dos documentos exigidos, ou apresentá-los em desacordo com o estabelecido neste Edital.

9.11.9. Nos itens não exclusivos as microempresas e empresas de pequeno porte, em havendo inabilitação, haverá nova verificação, pelo sistema, da eventual ocorrência do empate ficto, previsto nos artigos 44 e 45 da LC nº 123, de 2006, seguindo-se a disciplina antes estabelecida para aceitação da proposta subsequente.

9.11.10. O licitante provisoriamente vencedor em um item/lote, que estiver concorrendo em outro item/lote, ficará obrigado a comprovar os requisitos de habilitação cumulativamente, isto é, somando as exigências do item/lote em que venceu às do item/lote em que estiver concorrendo, e assim sucessivamente, sob pena de inabilitação, além da aplicação das sanções cabíveis.

9.11.10.1. Não havendo a comprovação cumulativa dos requisitos de habilitação, a inabilitação recairá sobre o(s) item/lote(s) de menor(es) valor(es) cuja retirada(s) seja(m) suficiente(s) para a habilitação do licitante nos remanescentes.

9.11.11. Constatado o atendimento às exigências de habilitação fixadas no Edital, o licitante será declarado vencedor.

10. DO ENCAMINHAMENTO DA PROPOSTA VENCEDORA

10.1 A proposta final do licitante declarado vencedor deverá ser encaminhada no prazo de até 2 (duas) horas, a contar da solicitação do Pregoeiro no sistema eletrônico e deverá:

10.1.1 Ser redigida em língua portuguesa, datilografada ou digitada, em uma via, sem emendas, rasuras, entrelinhas ou ressalvas, devendo a última folha ser assinada e as demais rubricadas pelo licitante ou seu representante legal.

10.1.2. Conter a indicação do banco, número da conta e agência do licitante vencedor, para fins de pagamento.

Rua Santo Antônio, 665 – Cidade Alta – CEP 59.025-520 Natal/RN
Tel.: (84) 3232-4985 – E-mail: pregao.semad@natal.rn.gov.br
Site: www.natal.rn.gov.br

10.2. A proposta final deverá ser documentada nos autos e será levada em consideração no decorrer da execução do contrato e aplicação de eventual sanção à Contratada, se for o caso.

10.2.1. Todas as especificações do objeto contidas na proposta, tais como marca, modelo, tipo, fabricante e procedência, vinculam a Contratada.

10.3. Os preços deverão ser expressos em moeda corrente nacional, o valor unitário em algarismos e o valor global em algarismos e por extenso (art. 5º da Lei nº 8.666/93).

10.3.1. Ocorrendo divergência entre os preços unitários e o preço global, prevalecerão os primeiros; no caso de divergência entre os valores numéricos e os valores expressos por extenso, prevalecerão estes últimos.

10.4. A oferta deverá ser firme e precisa, limitada, rigorosamente, ao objeto deste Edital, sem conter alternativas de preço ou de qualquer outra condição que induza o julgamento a mais de um resultado, sob pena de desclassificação.

10.5. A proposta deverá obedecer aos termos deste Edital e seus Anexos, não sendo considerada aquela que não corresponda às especificações ali contidas ou que estabeleça vínculo à proposta de outro licitante.

10.6. As propostas que contenham a descrição do objeto, o valor e os documentos complementares estarão disponíveis na internet, após a homologação.

11. DOS RECURSOS

11.1. Declarado o vencedor e decorrida a fase de regularização fiscal e trabalhista da licitante qualificada como microempresa ou empresa de pequeno porte, se for o caso, será concedido o prazo de no mínimo trinta minutos, para que qualquer licitante manifeste a intenção de recorrer, de forma motivada, isto é, indicando contra qual(is) decisão(ões) pretende recorrer e por quais motivos, em campo próprio do sistema.

Rua Santo Antônio, 665 – Cidade Alta – CEP 59.025-520 Natal/RN
Tel.: (84) 3232-4985 – E-mail: pregao.semad@natal.rn.gov.br
Site: www.natal.rn.gov.br

11.2. Havendo quem se manifeste, caberá ao Pregoeiro verificar a tempestividade e a existência de motivação da intenção de recorrer, para decidir se admite ou não o recurso, fundamentadamente.

11.2.1. Nesse momento o Pregoeiro não adentrará no mérito recursal, mas apenas verificará as condições de admissibilidade do recurso.

11.2.2. A falta de manifestação motivada do licitante quanto à intenção de recorrer importará a decadência desse direito.

11.2.3. Uma vez admitido o recurso, o recorrente terá, a partir de então, o prazo de três dias para apresentar as razões, pelo sistema eletrônico, ficando os demais licitantes, desde logo, intimados para, querendo, apresentarem contrarrazões também pelo sistema eletrônico, em outros três dias, que começarão a contar do término do prazo do recorrente, sendo-lhes assegurada vista imediata dos elementos indispensáveis à defesa de seus interesses.

11.3. O acolhimento do recurso invalida tão somente os atos insuscetíveis de aproveitamento.

11.4. Os autos do processo permanecerão com vista franqueada aos interessados, no endereço constante neste Edital.

12. DA REABERTURA DA SESSÃO PÚBLICA

12.1 A sessão pública poderá ser reaberta:

12.1.1. Nas hipóteses de provimento de recurso que leve à anulação de atos anteriores à realização da sessão pública precedente ou em que seja anulada a própria sessão pública, situação em que serão repetidos os atos anulados e os que dele dependam.

12.1.2. Quando houver erro na aceitação do preço melhor classificado ou quando o licitante declarado vencedor não assinar o contrato, não retirar o instrumento equivalente ou não comprovar a regularização fiscal e

Rua Santo Antônio, 665 – Cidade Alta – CEP 59.025-520 Natal/RN
Tel.: (84) 3232-4985 – E-mail: pregao.semad@natal.rn.gov.br
Site: www.natal.rn.gov.br

trabalhista, nos termos do art. 43, §1º da LC nº 123/2006. Nessas hipóteses, serão adotados os procedimentos imediatamente posteriores ao encerramento da etapa de lances.

12.2. Todos os licitantes remanescentes deverão ser convocados para acompanhar a sessão reaberta.

12.2.1. A convocação se dará por meio do sistema eletrônico ("chat"), e-mail, de acordo com a fase do procedimento licitatório.

12.2.2. A convocação feita por e-mail dar-se-á de acordo com os dados contidos no SICAF, sendo responsabilidade do licitante manter seus dados cadastrais atualizados.

13. DA ADJUDICAÇÃO E HOMOLOGAÇÃO

13.1. O objeto da licitação será adjudicado ao licitante declarado vencedor, por ato do Pregoeiro, caso não haja interposição de recurso, ou pela autoridade competente, após a regular decisão dos recursos apresentados.

13.2. Após a fase recursal, constatada a regularidade dos atos praticados, a autoridade competente homologará o procedimento licitatório.

14. DA GARANTIA DE EXECUÇÃO

14.1. Não haverá exigência de garantia de execução para a presente contratação, exceto se o termo de referência solicitar.

15. DO TERMO DE CONTRATO OU INSTRUMENTO EQUIVALENTE

15.1. Após a homologação da licitação, em sendo realizada a contratação, será firmado Termo de Contrato ou emitido instrumento equivalente.

15.2. O adjudicatário terá o prazo de 5 (cinco) dias úteis, contados a partir da data de sua convocação, para assinar o Termo de Contrato ou aceitar instrumento equivalente, conforme o caso (Nota de Empenho/Carta Contrato/Autorização), sob pena de decair do direito à contratação, sem prejuízo das sanções previstas neste Edital.

Rua Santo Antônio, 665 – Cidade Alta – CEP 59.025-520 Natal/RN
Tel.: (84) 3232-4985 – E-mail: pregao.semad@natal.rn.gov.br
Site: www.natal.rn.gov.br

15.2.1. Alternativamente à convocação para comparecer perante o órgão ou entidade para a assinatura do Termo de Contrato ou aceite do instrumento equivalente, a Administração poderá encaminhá-lo para assinatura ou aceite da Adjudicatária, mediante correspondência postal com aviso de recebimento (AR) ou meio eletrônico, para que seja assinado ou aceito no prazo de 3 (três) dias úteis, a contar da data de seu recebimento.

15.2.2. O prazo previsto no subitem anterior poderá ser prorrogado, por igual período, por solicitação justificada do adjudicatário e aceita pela Administração.

15.3. O Aceite da Nota de Empenho ou do instrumento equivalente, emitida à empresa adjudicada, implica no reconhecimento de que:

15.3.1. Referida Nota está substituindo o contrato, aplicando-se à relação de negócios ali estabelecida as disposições da Lei nº 8.666, de 1993;

15.3.2. A contratada se vincula à sua proposta e às previsões contidas no edital e seus anexos;

15.3.3. A contratada reconhece que as hipóteses de rescisão são aquelas previstas nos artigos 77 e 78 da Lei nº 8.666/93 e reconhece os direitos da Administração previstos nos artigos 79 e 80 da mesma Lei.

15.4. O prazo de vigência da contratação está definido no termo de referência.

15.5. Previamente à contratação a Administração realizará consulta ao SICAF para identificar possível suspensão temporária de participação em licitação, no âmbito do órgão ou entidade, proibição de contratar com o Poder Público, bem como ocorrências impeditivas indiretas, observado o disposto no art. 29, da Instrução Normativa nº 3, de 26 de abril de 2018, e nos termos do art. 6º, III, da Lei nº 10.522, de 19 de julho de 2002, consulta prévia ao CADIN.

15.5.1. Nos casos em que houver necessidade de assinatura do instrumento de contrato, e o fornecedor não estiver inscrito no SICAF, este deverá proceder

Rua Santo Antônio, 665 – Cidade Alta – CEP 59.025-520 Natal/RN
Tel.: (84) 3232-4985 – E-mail: pregao.semad@natal.rn.gov.br
Site: www.natal.rn.gov.br

ao seu cadastramento, sem ônus, antes da contratação.

15.5.2. Na hipótese de irregularidade do registro no SICAF, o contratado deverá regularizar a sua situação perante o cadastro no prazo de até 05 (cinco) dias úteis, sob pena de aplicação das penalidades previstas no edital e anexos.

15.6. Na assinatura do contrato ou da ata de registro de preços, será exigida a comprovação das condições de habilitação consignadas no edital, que deverão ser mantidas pelo licitante durante a vigência do contrato ou da ata de registro de preços.

15.7. Na hipótese de o vencedor da licitação não comprovar as condições de habilitação consignadas no edital ou se recusar a assinar o contrato ou a ata de registro de preços, a Administração, sem prejuízo da aplicação das sanções das demais cominações legais cabíveis a esse licitante, poderá convocar outro licitante, respeitada a ordem de classificação, para, após a comprovação dos requisitos para habilitação, analisada a proposta e eventuais documentos complementares e, feita a negociação, assinar o contrato ou a ata de registro de preços.

16. DO REAJUSTAMENTO EM SENTIDO GERAL

16.1. As regras acerca do reajustamento em sentido geral do valor contratual são as estabelecidas no Termo de Referência, anexo I deste Edital.

17. DO RECEBIMENTO DO OBJETO E DA FISCALIZAÇÃO

17.1. Os critérios de recebimento e aceitação do objeto e de fiscalização estão previstos no Termo de Referência.

18. DAS OBRIGAÇÕES DA CONTRATANTE E DA CONTRATADA

18.1. As obrigações da Contratante e da Contratada são as estabelecidas no Termo de Referência.

19. DO PAGAMENTO

Rua Santo Antônio, 665 – Cidade Alta – CEP 59.025-520 Natal/RN
Tel.: (84) 3232-4985 – E-mail: pregao.semad@natal.rn.gov.br
Site: www.natal.rn.gov.br

19.1. As regras acerca do pagamento são as estabelecidas no Termo de Referência, anexo a este Edital.

20. DAS SANÇÕES ADMINISTRATIVAS.

20.1. Comete infração administrativa, nos termos da Lei nº 10.520, de 2002, o licitante/adjudicatário que:

20.1.1. Não assinar o termo de contrato ou aceitar/retirar o instrumento equivalente, quando convocado dentro do prazo de validade da proposta;

20.1.2. Não assinar a ata de registro de preços, quando cabível;

20.1.3. Apresentar documentação falsa;

20.1.4. Deixar de entregar os documentos exigidos no certame;

20.1.5. Ensejar o retardamento da execução do objeto;

20.1.6. Não mantiver a proposta;

20.1.7. Cometer fraude fiscal;

20.1.8. Comportar-se de modo inidôneo;

20.2. As sanções do item acima também se aplicam aos integrantes do cadastro de reserva, em pregão para registro de preços que, convocados, não honrarem o compromisso assumido injustificadamente.

20.3. Considera-se comportamento inidôneo, entre outros, a declaração falsa quanto às condições de participação, quanto ao enquadramento como ME/EPP ou o conluio entre os licitantes, em qualquer momento da licitação, mesmo após o encerramento da fase de lances.

20.4. O licitante/adjudicatário que cometer qualquer das infrações discriminadas nos subitens anteriores ficará sujeito, sem prejuízo da responsabilidade civil e criminal, às seguintes sanções:

Rua Santo Antônio, 665 – Cidade Alta – CEP 59.025-520 Natal/RN
Tel.: (84) 3232-4985 – E-mail: pregao.semad@natal.rn.gov.br
Site: www.natal.rn.gov.br

20.4.1. Advertência por faltas leves, assim entendidas como aquelas que não acarretarem prejuízos significativos ao objeto da contratação;

20.4.2. Multa de 2% (dois por cento) sobre o valor estimado do(s) item/lote(s) prejudicado(s) pela conduta do licitante;

20.4.3. Suspensão de licitar e impedimento de contratar com o órgão, entidade ou unidade administrativa pela qual a Administração Pública opera e atua concretamente, pelo prazo de até dois anos;

20.4.4. Impedimento de licitar e de contratar com a Prefeitura Municipal do Natal e descredenciamento no SICAF, pelo prazo de até cinco anos;

20.5. Declaração de inidoneidade para licitar ou contratar com a Administração Pública, enquanto perdurarem os motivos determinantes da punição ou até que seja promovida a reabilitação perante a própria autoridade que aplicou a penalidade, que será concedida sempre que a Contratada ressarcir a Contratante pelos prejuízos causados;

20.6. A penalidade de multa pode ser aplicada cumulativamente com as demais sanções.

20.7. Se, durante o processo de aplicação de penalidade, se houver indícios de prática de infração administrativa tipificada pela Lei nº 12.846, de 1º de agosto de 2013, como ato lesivo à administração pública nacional ou estrangeira, cópias do processo administrativo necessárias à apuração da responsabilidade da empresa deverão ser remetidas à autoridade competente, com despacho fundamentado, para ciência e decisão sobre a eventual instauração de investigação preliminar ou Processo Administrativo de Responsabilização - PAR.

20.8. A apuração e o julgamento das demais infrações administrativas não consideradas como ato lesivo à Administração Pública nacional ou estrangeira nos termos da Lei nº 12.846, de 1º de agosto de 2013, seguirão seu rito normal na unidade administrativa.

20.9. O processamento do PAR não interfere no seguimento regular dos processos administrativos específicos para apuração da ocorrência de danos e prejuízos à

Rua Santo Antônio, 665 – Cidade Alta – CEP 59.025-520 Natal/RN
Tel.: (84) 3232-4985 – E-mail: pregao.semad@natal.rn.gov.br
Site: www.natal.rn.gov.br

Administração Pública Municipal resultantes de ato lesivo cometido por pessoa jurídica, com ou sem a participação de agente público.

20.10. Caso o valor da multa não seja suficiente para cobrir os prejuízos causados pela conduta do licitante, o Município poderá cobrar o valor remanescente judicialmente, conforme artigo 419 do Código Civil.

20.11. A aplicação de qualquer das penalidades previstas realizar-se-á em processo administrativo que assegurará o contraditório e a ampla defesa ao licitante/adjudicatário, observando-se o procedimento previsto na Lei Federal nº 8.666, de 1993, e subsidiariamente na Lei Federal nº 9.784, de 1999.

20.12. A autoridade competente, na aplicação das sanções, levará em consideração a gravidade da conduta do infrator, o caráter educativo da pena, bem como o dano causado à Administração, observado o princípio da proporcionalidade.

20.13. As penalidades serão obrigatoriamente registradas no SICAF.

20.14. As sanções por atos praticados no decorrer da contratação estão previstas no Termo de Referência.

21. DA IMPUGNAÇÃO AO EDITAL E DO PEDIDO DE ESCLARECIMENTO

21.1. Até 03 (três) dias úteis antes da data designada para a abertura da sessão pública, qualquer pessoa poderá impugnar este Edital.

21.2. A impugnação poderá ser realizada por forma eletrônica, pelo e-mail pregao.semad@natal.rn.gov.br ou por petição dirigida ou protocolada na SEMAD, localizada à rua Santo Antônio, 665 - Cidade Alta - CEP 59.025-520 Natal/RN.

21.3. Caberá ao Pregoeiro, auxiliado pelos responsáveis pela elaboração deste Edital e seus anexos, decidir sobre a impugnação no prazo de até dois dias úteis contados da data de recebimento da impugnação.

21.4. Acolhida a impugnação, será definida e publicada nova data para a realização do certame.

Rua Santo Antônio, 665 – Cidade Alta – CEP 59.025-520 Natal/RN
Tel.: (84) 3232-4985 – E-mail: pregao.semad@natal.rn.gov.br
Site: www.natal.rn.gov.br

21.5. Os pedidos de esclarecimentos referentes a este processo licitatório deverão ser enviados ao Pregoeiro, até 03 (três) dias úteis anteriores à data designada para abertura da sessão pública, exclusivamente por meio eletrônico via internet, no endereço indicado no Edital.

21.6. O pregoeiro responderá aos pedidos de esclarecimentos no prazo de dois dias úteis, contado da data de recebimento do pedido, e poderá requisitar subsídios formais aos responsáveis pela elaboração do edital e dos anexos.

21.7. As impugnações e pedidos de esclarecimentos não suspendem os prazos previstos no certame.

21.7.1. A concessão de efeito suspensivo à impugnação é medida excepcional e deverá ser motivada pelo pregoeiro, nos autos do processo de licitação.

21.8. As respostas aos pedidos de esclarecimentos serão divulgadas pelo sistema e vincularão os participantes e a Administração.

22. DAS DISPOSIÇÕES GERAIS

22.1. Da sessão pública do Pregão divulgar-se-á Ata no sistema eletrônico.

22.2. Não havendo expediente ou ocorrendo qualquer fato superveniente que impeça a realização do certame na data marcada, a sessão será automaticamente transferida para o primeiro dia útil subsequente, no mesmo horário anteriormente estabelecido, desde que não haja comunicação em contrário, pelo Pregoeiro.

22.3. Todas as referências de tempo no Edital, no aviso e durante a sessão pública observarão o horário de Brasília - DF.

22.4. No julgamento das propostas e da habilitação, o Pregoeiro poderá sanar erros ou falhas que não alterem a substância das propostas, dos documentos e sua validade jurídica, mediante despacho fundamentado, registrado em ata e acessível a todos, atribuindo-lhes validade e eficácia para fins de habilitação e classificação.

22.5. A homologação do resultado desta licitação não implicará direito à contratação.

Rua Santo Antônio, 665 – Cidade Alta – CEP 59.025-520 Natal/RN
Tel.: (84) 3232-4985 – E-mail: pregao.semad@natal.rn.gov.br
Site: www.natal.rn.gov.br

22.6. As normas disciplinadoras da licitação serão sempre interpretadas em favor da ampliação da disputa entre os interessados, desde que não comprometam o interesse da Administração, o princípio da isonomia, a finalidade e a segurança da contratação.

22.7. Os licitantes assumem todos os custos de preparação e apresentação de suas propostas e a Administração não será, em nenhum caso, responsável por esses custos, independentemente da condução ou do resultado do processo licitatório.

22.8. Na contagem dos prazos estabelecidos neste Edital e seus Anexos, excluir-se-á o dia do início e incluir-se-á o do vencimento. Só se iniciam e vencem os prazos em dias de expediente na Administração.

22.9. O desatendimento de exigências formais não essenciais não importará o afastamento do licitante, desde que seja possível o aproveitamento do ato, observados os princípios da isonomia e do interesse público.

22.10. Em caso de divergência entre disposições deste Edital e de seus anexos ou demais peças que compõem o processo, prevalecerá as deste Edital.

22.11. O Edital está disponibilizado, na íntegra, no endereço eletrônico www.comprasgovernamentais.gov.br, e também poderão ser lidos e/ou obtidos no setor de licitações localizado à rua Santo Antônio, 665, 4º andar - Cidade Alta - CEP 59.025-520 Natal/RN, nos dias úteis, no horário das 08:00 horas às 16:00 horas, mesmo endereço e período no qual os autos do processo administrativo permanecerão com vista franqueada aos interessados.

Natal, 17 de novembro de 2022

Adamires França
Assinatura da autoridade competente

Rua Santo Antônio, 665 – Cidade Alta – CEP 59.025-520 Natal/RN
Tel.: (84) 3232-4985 – E-mail: pregao.semad@natal.rn.gov.br
Site: www.natal.rn.gov.br

Anexo I
TERMO DE REFERÊNCIA

1. DO OBJETO:

1.1 Constitui objeto deste Termo de Referência a contratação de empresa especializada na confecção de camisetas e aquisição de materiais esportivos, voltadas à realização dos eventos: 1) Um Dia Diferente em Minha Escola; 2) Circuito Recreativo; 3) Sábado no Parque; 4) XXXIV JEMs – Jogos Escolares Municipais e 5) ENCONAT – 28º Encontro de Corais da Cidade do Natal/20º Encontro Nacional de Coros em Natal. Segue abaixo os quantitativos estimados e condições constantes abaixo.

LOTE I			
ITEM	**ESPECIFICAÇÃO**	**UND.**	**QUANT.**
1	Camisa modelo básica, confeccionada em meia malha, 100% algodão penteada, **COR BRANCA**, com logomarca e letreiros em diversas cores, estampados na frente e nas costas tamanho adulto: (camisas para serem utilizadas por 35 (trinta e cinco) monitores da UNI e 15 (quinze) para os assessores desta Secretaria e das Escolas. Conforme tamanhos e quantitativo das camisas abaixo: (Logomarca anexo I). ● P – 20 ● M – 20 ● G – 05 ● GG – 05	Und.	50
2	Camisa modelo básica, confeccionada em meia malha, 100% algodão penteada, **COR AZUL MARINHO**, com logomarca e letreiros em diversas cores, estampados na frente e nas costas tamanho adulto: (camisas para serem utilizadas por 35 (trinta e cinco) monitores da UNI e 15 (quinze) para os assessores desta Secretaria e das Escolas. Conforme tamanhos e quantitativo das camisas abaixo: (Logomarca anexo I). ● P – 20 ● M – 20 ● G – 05 ● GG – 05	Und.	50
3	Camisa modelo básica, confeccionada em meia malha, 100% algodão penteada, **COR LARANJA**, com logomarca e letreiros em diversas cores, estampados na frente em nas costas tamanho adulto: (camisas para serem utilizadas por 35 (trinta e cinco) monitores da UNI e 15 (quinze) para os assessores desta Secretaria e das Escolas. Conforme tamanhos e quantitativo das camisas abaixo: (Logomarca anexo I). ● P – 20 ● M – 20 ● G – 05 ● GG – 05	Und.	50

Rua Santo Antônio, 665 – Cidade Alta – CEP 59.025-520 Natal/RN
Tel.: (84) 3232-4985 – E-mail: pregao.semad@natal.rn.gov.br
Site: www.natal.rn.gov.br

4	Camisa modelo polo, na **COR BRANCA,** confeccionada 100% algodão, com logomarca do JEM'S no peito esquerdo, e logomarca da Prefeitura Municipal do Natal nas costas centralizada. (Logomarca anexo I)**.** • P – 20 • M – 20 • G – 20 • GG – 10	Und.	70
5	Camisetas em malha 100% algodão, na **COR BRANCA**, personalizada na frente com a logomarca do Projeto ENCONAT, centralizada no tórax, medindo 16cm x 20cm e a logomarca da Prefeitura do Natal nas costas, centralizada, medindo 14cm x 14cm. Conforme tamanhos e quantitativo das camisas abaixo: (Logomarca anexo I). • P – 15 • M – 30 • G – 25 • GG – 10	Und.	80
6	Camisetas **infantis**, em malha 100% algodão, na **COR BRANCA**, personalizada na frente com a logomarca do Projeto TRALALÁ, centralizada no tórax, medindo 16cm x 20cm e a logomarca da Prefeitura do Natal nas costas, centralizada, medindo 14cm x 14cm. Conforme tamanhos e quantitativo das camisas abaixo: (Logomarca anexo I). • M – 50 • G – 50 • GG – 50	Und.	150
7	Camisetas adulto, em malha 100% algodão, na **COR BRANCA**, personalizada na frente com a logomarca do Projeto TRALALÁ, centralizada no tórax, medindo 16cm x 20cm e a logomarca da Prefeitura do Natal nas costas, centralizada, medindo 14cm x 14cm. Conforme tamanhos e quantitativo das camisas abaixo: (Logomarca anexo I). • P – 05 • M – 05	Und.	10
TOTAL DE CAMISAS			**460**

LOTE II			
ITEM	**ESPECIFICAÇÃO**	**UND.**	**QUANT.**
8	**MEDALHA P/ MODALIDADE** Redonda, medindo no mínimo 60mm de diâmetro e espessura de 3mm, cunhada em metal, com a Logo dos XXXIV - JEMS - (OURO, PRATA E BRONZE) com fita personalizada com 2cm espessura. **ATLETISMO**: OURO – 68 PRATA – 68 BRONZE – 68	Und.	204
	ATLETISMO PARALÍMPICO: OURO – 22 PRATA – 22 BRONZE – 22	Und.	66
	BADMINGTON: OURO: 18 – PRATA – 18 BRONZE – 18	Und.	54
	BASQUETE:	Und.	180

Rua Santo Antônio, 665 – Cidade Alta – CEP 59.025-520 Natal/RN
Tel.: (84) 3232-4985 – E-mail: pregao.semad@natal.rn.gov.br
Site: www.natal.rn.gov.br

	OURO – 60 PRATA – 60 BRONZE – 60		
	BOCHA PARALÍMPICA: OURO – 06 PRATA – 06 BRONZE – 06	Und.	18
	CAPOEIRA: OURO – 24 PRATA – 24 BRONZE – 24	Und.	72
	DANÇA/GINÁSTICA: OURO – 300	Und.	300
	FUTEBOL DE AREIA: OURO – 30 PRATA – 30 BRONZE – 30	Und.	90
	FUTSAL: OURO – 96 PRATA – 96 BRONZE – 96	Und.	288
	HANDEBOL: OURO – 72 PRATA – 72 BRONZE – 72	Und.	216
	JUDÔ: OURO – 24 PRATA – 24 BRONZE – 24	Und.	72
	KARATÊ: OURO – 24 PRATA – 24 BRONZE – 24	Und.	72
	QUEIMADA: OURO – 72 PRATA – 72 BRONZE – 72	Und.	216
	VOLEIBOL DUPLA: OURO – 18 PRATA – 18 BRONZE – 18	Und.	54
	VOLEIBOL: OURO – 72 PRATA – 72 BRONZE – 72	Und.	216
	TAEKWONDO: OURO – 24 PRATA – 24 BRONZE – 24	Und.	72
	XADREZ: OURO – 30 PRATA – 30 BRONZE – 30	Und.	90
9	**MEDALHAS ATLETA E TÉCNICO DESTAQUE:** Redonda, medindo no mínimo 70 mm de diâmetro e espessura de 4mm, cunhada em metal, com a Logo dos XXXIV - JEMS - (OURO)	Und.	103
10	**PROFESSOR DESTAQUE:**	Und.	103
11	**TROFEU CAMPEÃO POR MODALIDADE:** Medindo 30 cm altura, personalizado, acabamento resinado com a Logo dos XXXIV – JEMS **ATLETISMO**:	Und.	103
12	Confecção de 60 troféus p/premiação dos grupos participantes, com logomarca do evento - ENCONAT-28º. Em acrílico, medindo 20cm de altura e 15 cm de largura.	Und.	60
13	**TROFEU CAMPEÃO GERAL:** Medindo 80cm de altura, personalizado, acabamento resinado com a Logo dos XXXIV – JEMS.	Und.	01

LOTE III			
ITEM	**ESPECIFICAÇÃO**	**UND.**	**QUANT.**
14	Bola de Beach Soccer Oficial, costurada, com 18 gomos, confeccionada com PU. Indicada para ser usada em areia fofa.	Und.	04
15	Bola Oficial de Futsal, tamanho infantil, **Termotec**, com 8 gomos, confeccionada com PU. MAX200.	Und.	02

Rua Santo Antônio, 665 – Cidade Alta – CEP 59.025-520 Natal/RN
Tel.: (84) 3232-4985 – E-mail: pregao.semad@natal.rn.gov.br
Site: www.natal.rn.gov.br

16	Bola Oficial de Futsal, **Termotec**, com 8 gomos, confeccionada com PU Ultra 100%. MAX1000.	Und.	04
17	Bola Oficial de Vôlei de Praia, com 12 gomos, confeccionada com microfibra. Exclusiva tecnologia **Termotec** com absorção de 0% de água, ideal para a modalidade.	Und.	03
18	Bola Oficial de Vôlei, matrizada, com 18 gomos, confeccionada com microfibra. Bola Oficial aprovada pela Federação Internacional de Vôlei (FIVB). PRO 6.0.	Und.	04
19	Bola Oficial de Basquete, tamanho mirim, matrizada, confeccionada com microfibra. Bola com selo da Confederação Brasileira de Basketball (CBB). 5.7 PRO.	Und.	02
20	Bola Oficial de Basquete, tamanho mirim, matrizada, confeccionada com microfibra. Bola com selo da Confederação Brasileira de Basketball (CBB). 5.7 PRO.	Und.	02
21	Bola Oficial de Basquete, tamanho masculino, matrizada, confeccionada com microfibra. Bola com selo da Confederação Brasileira de Basketball (CBB). 7.5 PRO.	Und.	02
22	Bola Oficial de Handebol, tamanho feminino, costurada ou matrizada, com 32 gomos, confeccionada com PVC. Bola aprovada pela Confederação Brasileira de Handebol (CBHB). H2L INFANTIL.	Und.	02
23	Bola Oficial de Handebol, tamanho Infantil, costurada ou matrizada, com 32 gomos, confeccionada com PVC. Bola aprovada pela Confederação Brasileira de Handebol (CBHB). H1L MIRIM.	Und.	02
24	Bola Oficial de Handebol, tamanho JUVENIL, costurada ou matrizada, com 32 gomos, confeccionada com PVC. Bola aprovada pela Confederação Brasileira de Handebol (CBHB). H3L JUVENIL	Und.	02
25	Bolas de Borracha Dente de Leite	Und.	10
26	Raquetes para Badminton	Und.	06
27	Peteca de nylon para o Badminton (tubo)	Und.	03
28	Bombas c/Válvula p/bola	Und.	08
29	Jogo de Xadrez Completo, com tabuleiro (casa c/ 5x5cm) de napa e saco para transporte, rei com 10 cm - Oficial.	Und.	05
30	Relógios de Xadrez c/ cx de Poliestireno.	Und.	05
31	Paraquedas em nylon, com trinta pegadas para jogos cooperativos diâmetro 3,5 metros.	Und.	02

1.2 O fabricante (CONTRATADO) deverá oferecer garantia mínima de 03 (três) meses a partir da data de recebimento definitivo do produto, contra defeitos de fabricação, sendo obrigada a restituição no prazo máximo de 15 (quinze) dias, constatado o defeito.

1.3 A(s) empresa(s) classificada(s) na etapa de lances de cada lote, durante a fase de aceitação, antes da homologação, deverá entregar à Secretaria Municipal de Educação do Município de Natal num prazo máximo de 02 (dois) dias, após solicitação do pregoeiro, amostra dos produtos para análise a ser realizada por técnico designado/contratado por esta Secretaria, que desempenhará em laboratório todos os testes de qualidade necessários à averiguação da estrita conformidade das amostras dos produtos com as especificações técnicas constantes neste Termo de Referência. As amostras ficarão na posse desta Secretaria.

1.4. Cada produto deverá ser embalado individualmente em saco plástico transparentes e posteriormente

Rua Santo Antônio, 665 – Cidade Alta – CEP 59.025-520 Natal/RN
Tel.: (84) 3232-4985 – E-mail: pregao.semad@natal.rn.gov.br
Site: www.natal.rn.gov.br

encaixotados em caixas de papelão resistente ao transporte e armazenagem. Tudo em conformidade com o estabelecido nas descrições contidas no anexo – Especificações Técnicas.

1.5 Os produtos deverão ser entregues pela CONTRATADA na forma de Kits, conforme composição expressa na tabela acima e tamanhos a serem definidos pelo Gestor/fiscal anterior à assinatura do contrato.

1.6 Os produtos a serem cotados/licitados para aquisição deverão ser fabricados em estrita conformidade com as especificações técnicas contidas em anexo a este Termo de Referência.

2. DA JUSTIFICATIVA:

2.1 A eventual aquisição de Camisas para fins de uso dos Monitores do Centro Universitário do Rio Grande do Norte – UNI – RN e Assessores desta Secretaria Municipal de Educação – SME, é necessária, pois;

a) Oportunizar os alunos do 1º ao 5º que participam do JEMS, vivenciarem atividades afetivas, cognitivas, sociais e motoras centradas em atividades cooperativas e jogos pré-desportivos.

b) Este evento é direcionado às escolas que não apresentam espaço físico suficiente para a prática de atividades sócio recreativas para as crianças, usando a motricidade global. Por esse fato, foi realizado parceria com o Centro Universitário do Rio Grande do Norte – UNI – RN, a qual disponibilizará o seu Parque Desportivo e os (alunos da referida instituição), para atendimento das escolas Municipais participantes previamente definidas por esta Secretaria.

c) Fazer que as pessoas com deficiências (PCD) não deve ser visto isoladamente, mas como um ser em relação e, é nas relações sociais que o aluno deverá estar envolvido, sua identidade poderá ser ressignificada e concretizada de maneira positiva.

d) A prática esportiva, é hoje reconhecidamente um fenômeno de fundamental importância para a formação da sociedade contemporânea, além de promover a saúde e o bem-estar das pessoas em que nela vive. A promoção anual dos Jogos Escolares Municipais fundamenta-se no processo de democratização do Esporte, na motivação, apropriação e reconhecimento das práticas esportivas, possibilitando diversas vivencias motora e de aprendizagem, valorizando os elementos sócio culturais, a corporeidade, o competitivo, o lúdico e o movimento de formação cidadã.

e) O ENCONAT, encontro Nacional de Coros em Natal, que, realizado, anualmente, no mês de novembro em Natal/RN, vale ressaltar que, ao longo de vários anos, o encontro tem procurado despertar na comunidade a consciência de sua responsabilidade social, através da doação de alimentos não perecíveis a serem distribuídos com instituições de caráter sócio assistencial, a exemplo da Liga Norte-rio-grandense contra o Câncer e outras, bem como, é aberto à participação de corais de nossa capital, do interior do Estado do RN e de capitais e cidades de todo o território nacional.

f) A aquisição das camisas de acordo com as especificações constantes neste termo de Referência visa propiciar um material de melhor qualidade que gere conforto e flexibilidade para todo os componentes.

Rua Santo Antônio, 665 – Cidade Alta – CEP 59.025-520 Natal/RN
Tel.: (84) 3232-4985 – E-mail: pregao.semad@natal.rn.gov.br
Site: www.natal.rn.gov.br

3. DAS CONDIÇÕES DE PARTICIPAÇÃO:

3.1. Poderão participar os interessados que atenderem a todas as exigências, inclusive quanto à documentação, constante no edital, exigindo-se além do previsto para Habilitação Jurídica / Qualificação Técnica / Qualificação Econômico-Financeira / Regularidade Fiscal, a apresentação dos seguintes documentos juntos com os documentos de habilitação a serem apresentados:

a) Comprovação de aptidão para desempenho de atividade pertinente e compatível em características, com o objeto da contratação, mediante a apresentação de atestado(s) ou certidão(ões), em nome da participante, fornecido(s) por pessoa jurídica de direito público ou privado, que individualmente ou somados, comprove(m) o fornecimento do referido objeto.

3.1.1. As participantes arcarão com todos os custos decorrentes da elaboração e apresentação de suas propostas.
3.1.2. Sob pena de inabilitação e desclassificação, todos os documentos apresentados deverão referir-se ao mesmo CNPJ/MF constante da proposta de preços;

3.2. Não será admitida neste procedimento a participação de empresas nas condições abaixo:

a) Concordatárias ou em processo de falência ou recuperação judicial, sob concurso de credores, em dissolução ou em liquidação;
b) Que estejam com o direito de licitar e contratar com a Administração Pública suspenso, ou que por esta tenham sido declaradas inidôneas, aonde será feita investigação pela Secretaria Municipal de Administração – SEMAD para averiguação desta condição;
c) Que estejam reunidas em consórcio e sejam controladoras coligadas ou subsidiárias entre si;
d) Cujos diretores, responsáveis legais, ou técnicos, membros do Conselho Consultivo, Deliberativo ou Administrativo ou sócios, que pertençam, ainda, que parcialmente, a empresa do mesmo grupo que estejam participando deste certame;
e) Inadimplentes com a Administração Pública ou cujo(s) diretor(es) tenha(m) participados de outra empresa que, também, se tornou inadimplente com a Administração Pública;
f) Empresas estrangeiras que não funcionem no País;
g) Empresas que detenham parentesco ou relação familiar nos termos do art. 4º do Decreto nº 9.510, de 26/09/2011;
h) Empresas que não possuam o objeto em face em sua área de atuação, sendo obrigatórios a comprovação através do contrato social e seus aditivos.

3.3. Não poderão concorrer direta ou indiretamente nesta cotação:

3.3.1 Servidor de qualquer órgão ou entidade pública vinculada ao órgão promotor dos procedimentos, bem assim a empresa da qual tal servidor seja sócio, dirigente ou responsável técnico.

3.4. Uma participante, ou grupo, suas filiais ou empresas que fazem parte de um mesmo grupo econômico ou financeiro, somente poderá apresentar uma única proposta de preços. Caso uma participante participe em mais de uma proposta de preços, estas propostas de preços não serão levadas em consideração e serão rejeitadas pelo Pregoeiro.

3.4.1. Para tal efeito entende-se que fazem parte de um mesmo grupo econômico ou financeiro, as empresas que tenham diretores, acionistas (com participação em mais de 5%), ou representantes legais comuns, e aquelas que dependam ou subsidiem econômica ou financeiramente a outra empresa.

Rua Santo Antônio, 665 – Cidade Alta – CEP 59.025-520 Natal/RN
Tel.: (84) 3232-4985 – E-mail: pregao.semad@natal.rn.gov.br
Site: www.natal.rn.gov.br

3.5. Nenhuma empresa ou instituição vinculada a Administração Pública será elegível para participar deste processo licitatório.

3.6 A participante arcará integralmente com todos os custos de preparação e apresentação de sua proposta de preços, independente do resultado do procedimento licitatório.

4. DA PROPOSTA DE PREÇOS:

4.1. A proposta de preços será cadastrada no sistema COMPRASNET.

4.2. Caso o licitante pretenda executar o objeto desta licitação por intermédio de outro estabelecimento da empresa (matriz ou filial), deverá indicar o CNPJ desse estabelecimento no formulário padronizado de proposta.

4.3. O valor ofertado pelo licitante deverá incluir todos os custos diretos e indiretos referentes ao objeto da contratação.

4.4. A apresentação da proposta de preços implica a aceitação total das condições deste Pregão.

4.5. O prazo de validade da proposta é de 60 (sessenta) dias.

5. ESTIMATIVA DE PREÇOS:

A estimativa de preços para a aquisição dos bens consta na pesquisa mercadológica acostada aos autos do processo, realizada conforme Decreto Municipal nº 11.247, de 22/05/2017.

6. DA DOTAÇÃO ORÇAMENTÁRIA:

6.1. As despesas decorrentes da contratação correrão à conta dos respectivos créditos orçamentários do Órgão Contratante, que poderá celebrar contrato, emitir notas de empenho ou instrumento equivalente, dependendo dos valores envolvidos, conforme previsto no artigo 62, da Lei Federal nº 8.666/1993, em sua atual redação, e deverá ser designada previamente à contratação dos itens registrados.

7. DA FORMALIZAÇÃO E VIGÊNCIA DO CONTRATO:

7.1 O contrato terá vigência adstrita ao término da vigência do respectivo crédito orçamentário, podendo ser alterado de acordo com as previsões legais.

7.2 A recusa injustificada da participante em assinar o contrato no prazo de 02 dias úteis após ser convocada, caracteriza descumprimento total da obrigação, sujeitando-se as sanções legalmente cabíveis.

8. DO PRAZO E DO LOCAL DE ENTREGA:

8.1 A CONTRATADA deverá realizar a entrega do objeto contratado no Almoxarifado Central da SME (Rua General André Fernandes, nº 02, Bairro Candelária, CEP: 59066-170 – Natal/RN) ou no local indicado pelo órgão contratante.

8.2 A CONTRATADA deverá entregar integralmente os bens contratados, no prazo de até 30 (trinta) dias corridos, a contar do recebimento da Ordem de Compras ou instrumento equivalente.

Rua Santo Antônio, 665 – Cidade Alta – CEP 59.025-520 Natal/RN
Tel.: (84) 3232-4985 – E-mail: pregao.semad@natal.rn.gov.br
Site: www.natal.rn.gov.br

9. DO RECEBIMENTO E ACEITAÇÃO:

9.1. Em conformidade com os artigos 73 a 76 da Lei Federal nº 8.666/1993, modificada pela Lei Federal nº 9.648/98, o bem a ser adquirido será recebido da seguinte forma:

a) Provisoriamente, para efeito de posterior verificação da conformidade dos itens com as especificações publicadas no edital;
b) Definitivamente, após a verificação da qualidade e aceitação do objeto.

9.2 O recebimento definitivo dos objetos dar-se-á após o prazo de 05 (cinco) dias úteis da data da entrega definitiva, uma vez verificado o atendimento integral das especificações contratadas, mediante Termo de Recebimento Definitivo, firmado pelo fiscal do contrato, para o recebimento do bem.

9.3 O objeto da presente contratação será recebido em sua totalidade ou parcelado, conforme termo de referência. Caso não esteja previsto no termo de referência, o bem deverá ser entregue na sua totalidade.

9.4. Não será recebido o bem com vício, defeito, ou avaria, devendo o mesmo não ter tido uso anterior.

9.5 Caso a unidade apresente vício, defeitos ou avarias (inclusive no momento do transporte ou descarga), que comprometa o seu uso regular, deverá ser substituído pela contratada sem quaisquer ônus (sejam estes diretos ou indiretos) para a CONTRATANTE.

9.6 Caso de necessidade de substituição do(s) bem(ns), a unidade que irá substituir, terá o mesmo prazo de garantia originalmente dado ao bem substituído, a contar da data em que ocorrer a substituição, constante em Nota Fiscal.

10. CONDIÇÕES DE PAGAMENTO:

O pagamento será efetuado após a entrega dos bens na seguinte forma:

10.1. Entrega dos bens relacionado no instrumento convocatório e implantado conforme o termo de referência, parte integrante do edital.

10.2. Em até 30 (trinta) dias após a apresentação da Nota Fiscal, conferência e o devido "atesto" fornecido pelo fiscal do contrato especialmente designado para o seu recebimento, através de Ordem Bancária emitida em nome do(s) participante(s) vencedor (es) e creditada em sua Conta Corrente que deverá estar especificada no corpo da referida Nota Fiscal, ou por meio de ordem bancária para pagamento de faturas em código de barras, mediante apresentação das respectivas Certidões Negativas de débito ou positivas com efeito de Negativa atualizadas, no tocante à regularidade fiscal e trabalhista.

10.3. No caso de aplicação de eventual multa o valor respectivo será deduzido da fatura a ser paga.

10.4. Será realizada a retenção de tributos e contribuições federais, conforme estabelecido na Lei Federal nº 9.430/1996 e na Instrução Normativa RFB nº 1234, de 11 de janeiro de 2012.

10.5. Não ocorrerá a retenção nos pagamentos efetuados a pessoas jurídicas optantes pelo Regime Especial Unificado de Arrecadação de Tributos e Contribuições devidos pelas Microempresas e Empresas de Pequeno Porte (Simples Nacional).

10.6. Para efeito do disposto no subitem anterior, a pessoa jurídica deverá apresentar declaração, assinada pelo seu representante legal, na forma do Anexo IV da IN RFB nº 1234.

Rua Santo Antônio, 665 – Cidade Alta – CEP 59.025-520 Natal/RN
Tel.: (84) 3232-4985 – E-mail: pregao.semad@natal.rn.gov.br
Site: www.natal.rn.gov.br

10.7. No caso de eventual atraso de pagamento, motivado pelo CONTRATANTE, o valor do débito será atualizado desde a data final prevista para a sua liquidação até a data do efetivo pagamento. A atualização monetária será calculada pró-rata dia, com base no Índice Nacional de Preços ao Consumidor (INPC), do Instituto Brasileiro de Geografia e Estatística (IBGE), apurado no mês anterior.

10.8. O preço pactuado será fixo e irreajustável.

PARÁGRAFO ÚNICO – Nos casos de eventuais atrasos de pagamentos, desde que a CONTRATADA não tenha concorrido de alguma forma para tanto, fica convencionado que a taxa de atualização financeira devida pela CONTRATANTE, entre a data acima referida e a correspondente ao efetivo adimplemento da parcela, será de 6% a.a. (seis por cento ao ano), mediante a aplicação da seguinte fórmula:

EM = I x N x VP

Descrição:
EM = encargos moratórios;
I = índice de atualização financeira = 0,0001643;
N = número de dias entre a data prevista para o pagamento e a do efetivo pagamento;
VP = valor da parcela a ser paga.

11. OBRIGAÇÕES DA CONTRATANTE:

11.1 Proporcionar à CONTRATADA as facilidades necessárias a fim de que possa desempenhar normalmente o fornecimento/serviço contratado, inclusive prestando todas as informações e esclarecimentos que eventualmente venham a ser solicitados para fiel execução do contrato.

11.2. Efetuar o pagamento à CONTRATADA, conforme prazo e condições previstos neste Termo de Referência e Contrato, após cumprida todas as formalidades legais.

11.3. Receber o objeto no dia previamente agendado, no horário de funcionamento da unidade responsável pelo recebimento.

11.4. Rejeitar, no todo ou em parte, o objeto entregue em desacordo com o Instrumento Contratual, Edital e/ou anexos.

11.5. Fiscalizar toda a execução contratual, inclusive durante o período de garantia do objeto, como forma de assegurar todas as condições estabelecidas neste Termo, solicitando o reparo, a correção, ou a substituição do objeto do contrato em que se verificarem vícios, defeitos ou incorreções.

11.6 Aplicar a CONTRATADA, quando necessário, as sanções legais cabíveis, sendo garantida a ampla defesa.

11.7. Manifestar-se formalmente em todos os atos relativos à execução do CONTRATO, em especial, aplicação de sanções, alterações e repactuações do mesmo.

11.8. Solicitar a empresa CONTRATADA assistência técnica por parte da fabricante para atendimento desta Secretaria Municipal Educação de Natal (órgão participante) e demais unidades de ensino, no que diz respeito aos referidos objetos contratados.

11.9. Promover a inscrição na Dívida Ativa da União das dívidas contraídas pela CONTRATADA, decorrentes da inexecução total ou parcial deste Termo de Contrato, que não forem saldadas nos prazos

Rua Santo Antônio, 665 – Cidade Alta – CEP 59.025-520 Natal/RN
Tel.: (84) 3232-4985 – E-mail: pregao.semad@natal.rn.gov.br
Site: www.natal.rn.gov.br

legais, na forma da Lei nº 8.666/93.

12. OBRIGAÇÕES DA CONTRATADA:

12.1. Entregar os produtos de acordo com as especificações, condições e exigências previamente expressas no Edital/Termo de Referência e no Instrumento Contratual.

12.2 Comunicar a CONTRATANTE por escrito e em tempo hábil, qualquer anormalidade que esteja impedindo a execução contratual, prestando os esclarecimentos julgados necessários.

12.3. Responsabilizar-se integralmente pelo fornecimento contratado, nos termos da legislação vigente, e garantir o cumprimento das atividades, de acordo com as diretrizes estabelecidas para sua realização e com as especificações constantes no orçamento apresentado.

12.4. Responsabilizar-se pela fiel execução contratual, respondendo civil e criminalmente pelos danos, perdas ou prejuízos que, por dolo ou culpa sua ou de seus empregados, causarem a CONTRATANTE ou a terceiros, sendo admitido o direito à ampla defesa.

12.5. Manter durante toda a execução do contrato, em compatibilidade com as obrigações por ele assumidas, todas as condições de habilitação e qualificação exigidas no recebimento das propostas, conforme prevê o inciso XIII, do artigo 55, da Lei 8.666/1993.

12.6. Não transferir a outrem, no todo ou em parte, o CONTRATO, sem prévia e expressa anuência da CONTRATANTE.

12.7. Reparar, ou substituir, às suas expensas, no todo ou em parte, as mercadorias que vierem danificadas ou impróprias para uso, não excluindo ou reduzindo essa responsabilidade a fiscalização ou o acompanhamento pela CONTRATANTE, podendo ser descontado o valor a ser ressarcido de fatura vincenda, ou ainda, ser cobrado em juízo.

12.8. Responsabilizar-se subsidiariamente pelas condições de garantia e assistência técnica do fabricante, propiciando às condições necessárias ao atendimento do Órgão, a exemplo da disponibilização dos locais de assistência técnica autorizada pela fabricante, manuais que deverão ser entregues juntamente com os produtos, etc.

13. DAS SANÇÕES ADMINISTRATIVAS:

13.1 Aquele que, convocado dentro do prazo de validade de sua proposta, não assinar o contrato ou ata de registro de preços, deixar de entregar documentação exigida no edital, apresentar documentação falsa, ensejar o retardamento da execução de seu objeto, não mantiver a proposta, falhar ou fraudar na execução do contrato, comportar-se de modo inidôneo, fizer declaração falsa ou cometer fraude fiscal, garantido o direito à ampla defesa, ficará impedido de licitar e de contratar com a Prefeitura Municipal do Natal, pelo prazo **de até 5 anos**, sem prejuízo das multas previstas em edital e no contrato e das demais cominações legais, conforme determina o artigo 30, do Decreto Municipal nº 11.178/2016.

13.2 O atraso injustificado na entrega dos objetos licitados após o prazo preestabelecido no edital sujeitará o contratado a multa, na forma estabelecida a seguir:

> I. 0,3% (três décimos por cento) por dia de atraso, até o máximo de 15 (quinze) dias; e
> II. 2% (dois por cento) a partir do 16º (décimo sexto) dia, até o 30º (trigésimo) dia de atraso, configurando-se após esse prazo a inexecução do contrato.

Rua Santo Antônio, 665 – Cidade Alta – CEP 59.025-520 Natal/RN
Tel.: (84) 3232-4985 – E-mail: pregao.semad@natal.rn.gov.br
Site: www.natal.rn.gov.br

13.3. As multas a que se refere o item acima incidem sobre o valor do contrato e serão descontadas dos pagamentos eventualmente devidos pela Administração ou quando for o caso, cobradas judicialmente.

13.4. Pela inexecução total ou parcial do contrato a Administração poderá aplicar as seguintes sanções:

a) Advertência;
b) Multa por atraso a cada 30 dias após o prazo previsto na alínea "b", do subitem 14.1, no percentual de 10% (dez por cento), calculada sobre o valor do contrato, caso não sejam cumpridas fielmente as condições pactuadas;
c) Suspensão temporária de participação em licitação e impedimento de contratar com a Administração por período não superior a cinco (5) anos;
d) Declaração de inidoneidade para licitar ou contratar com a Administração Pública enquanto perdurarem os motivos determinantes da punição ou até que seja promovida a reabilitação perante a própria autoridade que aplicou a penalidade, que será concedida sempre que o contratado ressarcir a administração pelos prejuízos resultantes e após decorrido o prazo da sanção aplicada com base no inciso anterior.

Parágrafo Único: a aplicação da sanção prevista na alínea "b", não prejudica a incidência cumulativa das penalidades das alíneas "a", "c" e "d", principalmente, sem prejuízo de outras hipóteses, em caso de reincidência de atraso na entrega do objeto licitado ou caso haja cumulação de inadimplemento de eventuais cotas mensais, expressamente prevista, facultada a defesa prévia do interessado, no prazo de dez (10) dias úteis.

13.5 A recusa injustificada do participante vencedor em retirar a nota de empenho ou outro documento equivalente, caracterizará o descumprimento total da obrigação assumida.

14. FUNDAMENTAÇÃO LEGAL:

14.1 Para elaboração deste Termo de Referência, foram observados, entre outras normas:

a) Lei Federal nº 8.666/1993;

15. RESPONSÁVEL PELA ELABORAÇÃO DO TERMO DE REFERÊNCIA:

15.1 A autoridade competente para aprovar este termo de Referência é o senhor Secretario Adjunto de Administração Geral – DAG.

De acordo: _____
Secretario Adjunto de Administração Geral

Natal, 10 de outubro de 2022.

OBS: ORIGINAL ASSINADO NOS AUTOS E CERTIFICADO PELO PREGOEIRO

Rua Santo Antônio, 665 – Cidade Alta – CEP 59.025-520 Natal/RN
Tel.: (84) 3232-4985 – E-mail: pregao.semad@natal.rn.gov.br
Site: www.natal.rn.gov.br

ANEXO I

ESPECIFICAÇÕES TÉCNICAS

SÁBADO NO PARQUE
Camisa modelo básica, confeccionada em malha 100% algodão penteado, na **cor azul**, tamanho adulto, com logomarca do evento estampada na frente e a logomarca da Prefeitura Municipal do Natal nas costas. (Logomarca anexa). **Frente 22 cm x 21 cm**, **Costas 21 cm x 15 cm.**

Camisa tipo básica **Desenho ilustrativo logo**

PREFEITURA DO
NATAL

CIRCUITO RECREATIVO
Camisa modelo básica, confeccionada em malha 100% algodão penteado, na **cor verde limão**, com logomarca do evento estampada na frente, tamanho adulto. (Logomarca anexa). **Frente 22 cm x 22 cm**, **Costas 21 cm x 15 cm.**

Camisa tipo básica **Desenho ilustrativo logo**

Rua Santo Antônio, 665 – Cidade Alta – CEP 59.025-520 Natal/RN
Tel.: (84) 3232-4985 – E-mail: pregao.semad@natal.rn.gov.br
Site: www.natal.rn.gov.br

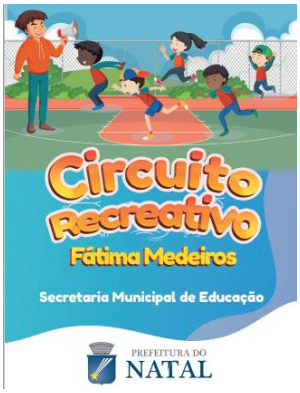

UM DIA DIFERENTE EM MINHA ESCOLA

Camisa modelo básica, confeccionada em malha 100% algodão penteado, na **cor branca**, com logomarca do evento estampada na frente e logomarca da Prefeitura Municipal do Natal nas costas, tamanho adulto. (Logomarca anexa)**. Frente 24 cm x 18 cm**, **Costas 21 cm x 15 cm.**

Camisa tipo básica **Desenho ilustrativo**
logo

XXXIV JEMS - JOGOS ESCOLARES MUNICIPAIS
Camisa modelo polo, na **cor branca,** confeccionada 100% algodão, com logomarca do JEM'S no peito esquerdo, e logomarca da Prefeitura Municipal do Natal nas costas centralizada.
(Logomarca anexa)**. Frente 10 cm x 10 cm**, **Costas 14 cm x 14 cm.**

Camisa tipo básica **Desenho ilustrativo**
logo

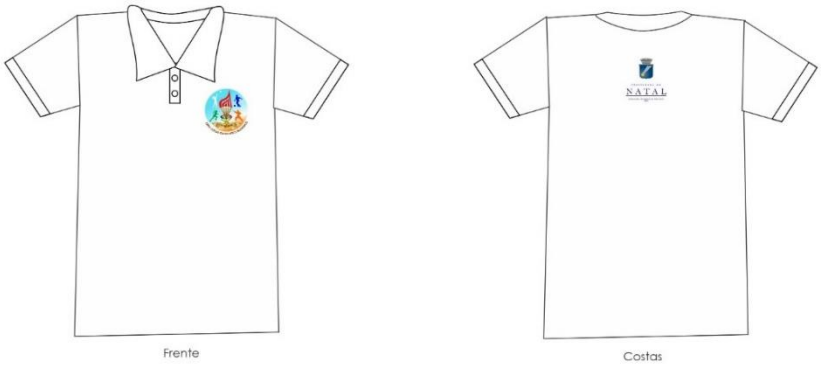

ENCONAT – 28º ENCONTRO DE CORAIS DA CIDADE DO NATAL/20º ENCONTRO NACIONAL DE COROS EM NATAL.
Camisetas em malha 100% algodão, na **COR BRANCA**, personalizada na frente com a logomarca do Projeto ENCONAT, centralizada no tórax e a logomarca da Prefeitura do Natal nas costas, centralizada.
(Logomarca anexa)**. Frente 18 cm x 22 cm**, **Costas 14 cm x 14 cm.**

Camisa tipo básica **Desenho ilustrativo**
logo

Rua Santo Antônio, 665 – Cidade Alta – CEP 59.025-520 Natal/RN
Tel.: (84) 3232-4985 – E-mail: pregao.semad@natal.rn.gov.br
Site: www.natal.rn.gov.br

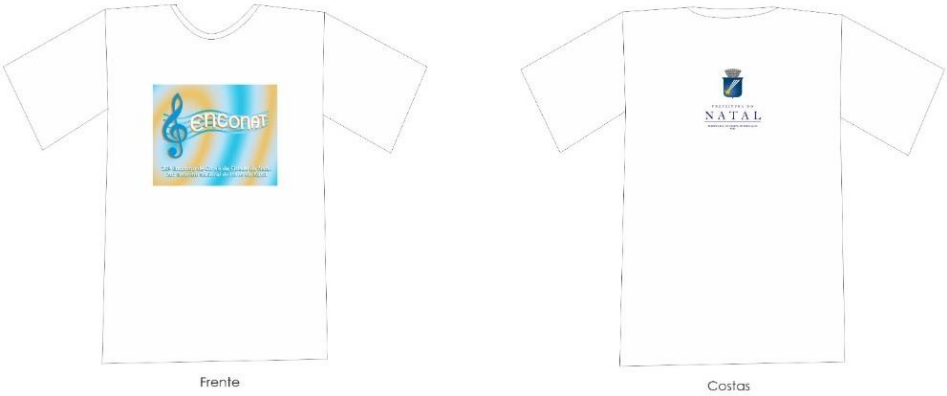

PROJETO TRALALÁ – TRALANDO NO ENCONAT
Camisetas **infantis**, em malha 100% algodão, na **COR BRANCA**, personalizada na frente com a logomarca do Projeto TRALALÁ, centralizada no tórax, e a logomarca da Prefeitura do Natal nas costas, centralizada. Conforme tamanhos e quantitativo das camisas abaixo: (Logomarca anexo I).
Frente 16cm x 20cm, Costas 14cm x 14cm.

Camisa tipo básica **Desenho ilustrativo**
logo

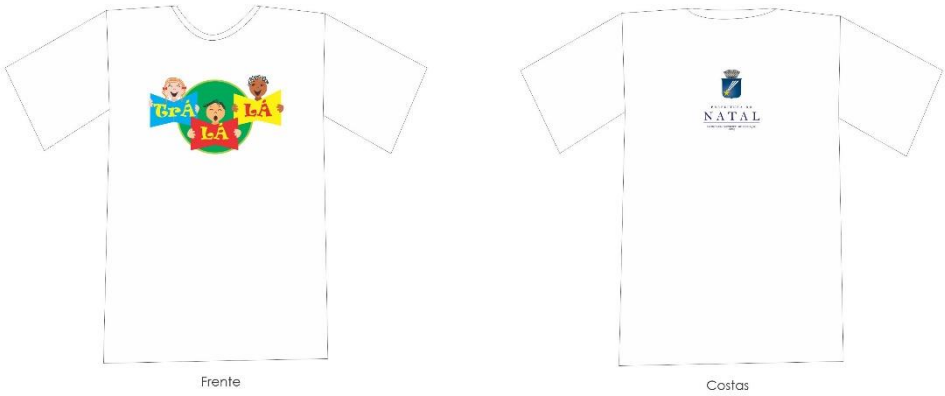

Camisetas adulto, em malha 100% algodão, na **COR BRANCA**, personalizada na frente com a logomarca do Projeto TRALALÁ, centralizada no tórax, e a logomarca da Prefeitura do Natal nas costas, centralizada. Conforme tamanhos e quantitativo das camisas abaixo. (Logomarca anexo I). **Frente 16cm x 20cm, Costas 14cm x 14cm.**

Camisa tipo básica **Desenho ilustrativo**
logo

Frente

Costas

Rua Santo Antônio, 665 – Cidade Alta – CEP 59.025-520 Natal/RN
Tel.: (84) 3232-4985 – E-mail: pregao.semad@natal.rn.gov.br
Site: www.natal.rn.gov.br

ANEXO II
MINUTA DE CONTRATO

CONTRATO PARA CONTRATAÇÃO DE EMPRESA ESPECIALIZADA NA CONFECÇÃO DE CAMISETAS E AQUISIÇÃO DE MATERIAIS ESPORTIVOS, CONFORME CONDIÇÕES POR INTERMÉDIO DA SECRETARIA _____, E A EMPRESA_____

A Prefeitura Municipal do Natal, por intermédio da SECRETARIA _____, com sede na_____, inscrito no CNPJ sob o nº _____, neste ato representado por _____, doravante denominado CONTRATANTE e, de outro lado, _____, pessoa jurídica de direito privado, estabelecida na _____, inscrita no CNPJ sob o n.º _____, doravante denominada CONTRATADA e aqui representada por _____, resolvem firmar o presente negócio jurídico, com fundamento na Lei Federal nº 10.520/2002, Lei Complementar 123/2006 e suas alterações, Lei Municipal nº 6.025/2009, no Decreto Federal nº 5.450/2005, Decreto Municipal nº 11.178, de 02/01/2017 e subsidiariamente na Lei Federal nº 8.666/1993, combinada com as demais normas de direito aplicáveis à espécie e no que consta no processo administrativo n° _____, celebrado na modalidade de Pregão Eletrônico nº 24._____/20__.

CLÁUSULA PRIMEIRA - DO OBJETO

1.1 - O objeto da presente avença consiste na aquisição de computadores de mesa de modo a atender a demanda dos Departamentos de Proteção Social Básica/DPSB pertencente a Secretaria Municipal de Trabalho e Assistência Social/SEMTAS/PMN, conforme condições.

ITEM	ESPECIFICAÇÃO	UND.	QTD.	VALOR UNITÁRIO	VALOR TOTAL ANUAL
01					
	TOTAL (R$)				

CLÁUSULA SEGUNDA - DA VIGÊNCIA

2.1 - O presente Contrato terá vigência de/até _____ dias, contados a partir da publicação no Diário Oficial do Município.

Parágrafo único: O Contratado fica obrigado a aceitar, nas mesmas condições contratuais, os acréscimos ou supressões que se fizerem em até 25% (vinte e cinco por cento) do valor inicial do Contrato.

Rua Santo Antônio, 665 – Cidade Alta – CEP 59.025-520 Natal/RN
Tel.: (84) 3232-4985 – E-mail: pregao.semad@natal.rn.gov.br
Site: www.natal.rn.gov.br

CLÁUSULA TERCEIRA - DAS OBRIGAÇÕES DA CONTRATADA

3.1 - No decorrer da execução do presente contrato, obriga-se a contratada a executar os serviços obedecendo as condições seguintes:

I - Executar os serviços objeto deste Contrato, de acordo com as especificações e obrigações discriminadas no Edital e no Termo de Referência - Anexo I do edital;
II - Assumir, como exclusivamente seus, os riscos e as despesas decorrentes da prestação dos serviços, necessários à boa e perfeita execução do objeto deste Contrato;
III - Responsabilizar-se por quaisquer ônus, direitos ou obrigações vinculadas à legislação tributária, trabalhista, previdenciária ou securitária, decorrentes da execução do presente contrato;
IV - Manter, durante toda a execução do contrato, as condições de habilitação e qualificação que lhe foram exigidas na licitação;
V - Não transferir ou ceder a outrem, no todo ou em parte, o objeto do presente Contrato;
VI - Não subcontratar, no todo ou em parte, o objeto do Contrato sem prévia anuência do CONTRATANTE;
VII - Comprovar, a cada fatura emitida, a regularidade fiscal e trabalhista.
VIII - Substituir qualquer empregado por recomendação da CONTRATANTE, que, comprovadamente causar embaraço à boa execução dos serviços contratados;
IX - Comparecer, sempre que solicitada, à sede do órgão, em horário por esta estabelecida, a fim de receber instruções e acertar providências;
X - Responsabilizar-se por eventuais danos que vier a causar à CONTRATANTE ou a terceiros, decorrentes de sua culpa ou dolo, na execução do Contrato;
XI - Demais obrigações descritas no termo de referência.

CLÁUSULA QUARTA - DAS OBRIGAÇÕES DO CONTRATANTE

4.1 - Durante a execução do presente ajuste obriga-se a CONTRATANTE a:

I - emitir Nota de Empenho em favor da licitante a quem foi adjudicado o objeto do certame licitatório;
II - designar um servidor para fiscalizar a execução dos serviços;
III - acompanhar e fiscalizar a prestação de serviço do objeto do Contrato, sob os aspectos quantitativo e qualitativo, anotando em registro próprio as falhas detectadas e comunicando as ocorrências de quaisquer fatos que, a seu critério, exijam medidas corretivas por parte da CONTRATADA;
IV - efetuar o pagamento à CONTRATADA, de acordo com as condições de preço e prazo estabelecidas no presente Contrato.
.

CLÁUSULA QUINTA - DAS ATRIBUIÇÕES DO FISCAL DO CONTRATO

5.1 - Ao Fiscal do Contrato caberá:

Rua Santo Antônio, 665 – Cidade Alta – CEP 59.025-520 Natal/RN
Tel.: (84) 3232-4985 – E-mail: pregao.semad@natal.rn.gov.br
Site: www.natal.rn.gov.br

I - Durante a vigência deste contrato, a prestação do serviço será acompanhada e fiscalizada por servidor devidamente autorizado para tal, representando o CONTRATANTE.
II - O representante anotará em registro próprio todas as ocorrências relacionadas com o fornecimento do objeto deste contrato, determinando o que for necessário à regularização das faltas ou defeitos observados.
III - As decisões e providências que ultrapassarem a competência do representante deverão ser solicitadas ao chefe do setor competente, em tempo hábil, para adoção das medidas convenientes.
IV - A CONTRATADA deverá manter preposto para representá-la durante a execução do contrato, desde que aceitos pela CONTRATANTE.
V - O fiscal deverá acompanhar durante toda a execução do contrato a regularidade fiscal e trabalhista e todas as condições de habilitação.

CLÁUSULA SEXTA - DO LOCAL E DA PRESTAÇÃO DO SERVIÇO

6.1 - O objeto do presente ajuste deverá ser prestado na _____, que assumirá todas as responsabilidades daí decorrentes.

CLÁUSULA SÉTIMA - DO PRAZO DE EXECUÇÃO

7.1 - O prazo estabelecido para a execução do contrato por parte da contratada será de/até _____ (_____) dias após o recebimento da Nota de Empenho.

7.2 - Tal prazo poderá ser prorrogado, nos termos e condições disciplinados pelo Art. 65 da Lei Federal nº 8.666/93, em sua atual redação.

CLÁUSULA OITAVA - DO VALOR DO CONTRATO

8.1 - O CONTRATANTE pagará à CONTRATADA o valor global de R$ _____ (_____).

CLÁUSULA NONA - DO PAGAMENTO

9.1. Fornecimento do serviço relacionado no instrumento convocatório e implantado conforme o termo de referência, parte integrante do edital.

9.2. Eventualmente, em até 30 (trinta) dias após a apresentação da Nota Fiscal, conferência e o devido "atesto" fornecido pelo fiscal do contrato especialmente designado para o seu recebimento, através de Ordem Bancária emitida em nome do(s) licitante(s) vencedor (es) e creditada em sua Conta Corrente que deverá estar especificada no corpo da referida Nota Fiscal, ou por meio de ordem bancária para pagamento de faturas em código de barras, mediante apresentação das respectivas Certidões Negativas de débito ou positivas com efeito de Negativa atualizadas, no tocante à regularidade fiscal e trabalhista.

Rua Santo Antônio, 665 – Cidade Alta – CEP 59.025-520 Natal/RN
Tel.: (84) 3232-4985 – E-mail: pregao.semad@natal.rn.gov.br
Site: www.natal.rn.gov.br

9.3. No caso de aplicação de eventual multa o valor respectivo será deduzido da fatura a ser paga.

9.4. Será realizada a retenção de tributos e contribuições federais, conforme estabelecido na Lei Federal nº 9.430/96 e na Instrução Normativa RFB nº 1234, de 11 de janeiro de 2012.

9.5. Não ocorrerá a retenção nos pagamentos efetuados a pessoas jurídicas optantes pelo Regime Especial Unificado de Arrecadação de Tributos e Contribuições devidos pelas Microempresas e Empresas de Pequeno Porte (Simples Nacional).

9.6. Para efeito do disposto no subitem anterior, a pessoa jurídica deverá apresentar declaração, assinada pelo seu representante legal, na forma do Anexo IV da RFB nº 1234, de 11 de janeiro de 2012.

9.7. No caso de eventual atraso de pagamento, motivado pelo CONTRATANTE, o valor do débito será atualizado desde a data final prevista para a sua liquidação até a data do efetivo pagamento. A atualização monetária será calculada pró-rata dia, com base no Índice Nacional de Preços ao Consumidor (INPC), do Instituto Brasileiro de Geografia e Estatística (IBGE), apurado no mês anterior, ou com base no Índice Geral de Preços de Mercado - IGP-M/FGV, caso este seja mais vantajoso para o Município.

9.8 - O preço será fixo e irreajustável durante os primeiros 12 (doze) meses da vigência contratual, após o qual o contrato poderá ser reajustado, a cada 12 (doze) meses, observando o índice IGPM da Fundação Getúlio Vargas ou, na ocorrência da sua extinção, o índice que venha substituí-lo, ou ainda, outro que seja fixado pelo governo, que mais se aproxime do índice extinto.

CLÁUSULA DÉCIMA - DA ALTERAÇÃO

10.1 - O contrato poderá ser alterado nas hipóteses previstas no art. 65, da Lei Federal nº 8.666/1993.

CLÁUSULA DÉCIMA PRIMEIRA - DOS RECURSOS FINANCEIROS E DOTAÇÃO ORÇAMENTÁRIA.

11.1 - As despesas decorrentes do presente objeto correrão à conta dos recursos orçamentários através da Dotação Orçamentária _____ - _____; Atividade/Projeto _____ - _____; Fonte: _____ - _____; Anexo: _____ - _____.

CLÁUSULA DÉCIMA SEGUNDA - DAS SANÇÕES ADMINISTRATIVAS

12.1 - Quem, convocado dentro do prazo de validade da sua proposta, não celebrar o contrato, deixar de entregar ou apresentar documentação falsa exigida para o certame, ensejar o retardamento da execução de seu objeto, não mantiver a proposta, falhar

Rua Santo Antônio, 665 – Cidade Alta – CEP 59.025-520 Natal/RN
Tel.: (84) 3232-4985 – E-mail: pregao.semad@natal.rn.gov.br
Site: www.natal.rn.gov.br

ou fraudar na execução do contrato, comportar-se de modo inidôneo ou cometer fraude fiscal, ficará impedido de licitar e contratar com a União, Estados, Distrito Federal ou Municípios e, será descredenciado no SICAF, ou nos sistemas de cadastramento de fornecedores, pelo prazo de até 5 (cinco) anos, sem prejuízo das multas previstas em edital e no contrato e das demais cominações legais, conforme determina o CAPUT, do art. 30, Decreto Municipal nº 11.178, de 02/01/2017. (Acórdão nº 2.242/13 - Plenário - TCU).

12.2 - Atrasar injustificadamente a execução dos serviços licitados, após o prazo preestabelecido no Edital, sujeitará o contratado a multa, na forma estabelecida a seguir:

a) 0,3% (três décimos por cento) por dia de atraso, até o máximo de 15 (quinze) dias; e
b) 2% (dois por cento) a partir do 16º (décimo sexto) dia, até o 30º (trigésimo) dia de atraso, configurando- se após esse prazo a inexecução do contrato.

12.3 - As multas a que se refere o item acima incidem sobre o valor do contrato e serão descontadas dos pagamentos eventualmente devidos pela Administração ou quando for o caso, cobradas judicialmente.

12.4 - Pela inexecução total ou parcial do contrato a Administração, poderá aplicar as seguintes sanções:

a) Advertência;

b) Multa por atraso a cada 30 dias após o prazo previsto na alínea "b", do subitem 12.2, no percentual de 10% (dez por cento), calculada sobre o valor do contrato, caso não sejam cumpridas fielmente as condições pactuadas;

c) Suspensão temporária de participação em licitação e impedimento de contratar com a Administração por período não superior a dois (2) anos;

d) Declaração de inidoneidade para licitar ou contratar com a Administração Pública enquanto perdurarem os motivos determinantes da punição ou até que seja promovida a reabilitação perante a própria autoridade que aplicou a penalidade, que será concedida sempre que o contratado ressarcir a administração pelos prejuízos resultantes e após decorrido o prazo da sanção aplicada com base no inciso anterior.

12.5 - A aplicação da sanção prevista na alínea "b", não prejudica a incidência cumulativa das penalidades das alíneas "a", "c" e "d", principalmente, sem prejuízo de outras hipóteses, em caso de reincidência de atraso na execução dos serviços licitados ou caso haja cumulação de inadimplemento de eventuais cotas mensais, expressamente prevista, facultada a defesa prévia do interessado, no prazo

Rua Santo Antônio, 665 – Cidade Alta – CEP 59.025-520 Natal/RN
Tel.: (84) 3232-4985 – E-mail: pregao.semad@natal.rn.gov.br
Site: www.natal.rn.gov.br

de dez (10) dias úteis.

12.6 - Se a multa aplicada for superior ao valor da garantia prestada, além da perda desta, responderá o contratado pela sua diferença, que será descontada dos pagamentos eventualmente devidos pela Administração ou cobrada judicialmente.

12.7 - As sanções previstas nas alíneas "a", "c" e "d" do item 12.4, poderão ser aplicadas juntamente com a da alínea "b", facultada a defesa prévia do interessado, no respectivo processo, no prazo de 5 (cinco) dias úteis.

12.8 - A sanção estabelecida na alínea "d" do item 12.4, é de competência exclusiva do Secretário Municipal facultada a defesa do interessado no respectivo processo, no prazo de 10 (dez) dias da abertura de vista, podendo a reabilitação ser requerida após 2 (dois) anos de sua aplicação.

CLÁUSULA DÉCIMA TERCEIRA - DA RESCISÃO

13.1 - A CONTRATANTE poderá considerar rescindido o contrato, de pleno direito, independentemente de notificação judicial, sem que assista à contratada o direito a qualquer indenização, nos casos e formas fixados na Lei Federal nº 10.520/2002, pelo Decreto Federal nº 5.450/2005 e, subsidiariamente pela Lei Federal nº 8.666/1993.

13.2 - Constituem motivo para rescisão do contrato:

a) O não cumprimento de cláusulas contratuais, especificações, projetos ou prazos;
b) O cumprimento irregular de cláusulas contratuais, especificações, projetos e prazos;
c) A lentidão do seu cumprimento, levando a Administração a comprovar a impossibilidade da conclusão do serviço ou do fornecimento, nos prazos estipulados;
d) O atraso injustificado no início do serviço ou fornecimento;
e) A paralisação do serviço ou do fornecimento, sem justa causa e prévia comunicação à Administração;
f) A subcontratação total ou parcial do seu objeto, a associação do contratado com outrem, a cessão ou transferência, total ou parcial, bem como a fusão, cisão ou incorporação, não admitidas no edital e no contrato;
g) O desatendimento das determinações regulares da autoridade designada para acompanhar e fiscalizar a sua execução, assim como as de seus superiores;
h) O cometimento reiterado de faltas na sua execução, anotadas na forma do § 1º do art. 67 da Lei 8.666/93;
i) A decretação de falência ou a instauração de insolvência civil;
j) A dissolução da sociedade ou o falecimento do contratado;
k) A alteração social ou a modificação da finalidade ou da estrutura da empresa, que prejudique a execução do contrato;
l) Razões de interesse público, de alta relevância e amplo conhecimento, justificadas e determinadas pela máxima autoridade da esfera administrativa

Rua Santo Antônio, 665 – Cidade Alta – CEP 59.025-520 Natal/RN
Tel.: (84) 3232-4985 – E-mail: pregao.semad@natal.rn.gov.br
Site: www.natal.rn.gov.br

a que está subordinado o contratante e exaradas no processo administrativo a que se refere o contrato;

m) A supressão, por parte da Administração dos serviços ou compras, acarretando modificação do valor inicial do contrato além do limite permitido no § 1º do art. 65 da Lei 8.666/93;

n) A suspensão de sua execução, por ordem escrita da Administração, por prazo superior a 120 (cento e vinte) dias, salvo em caso de calamidade pública, grave perturbação da ordem interna ou guerra, ou ainda por repetidas suspensões que totalizem o mesmo prazo, independentemente do pagamento obrigatório de indenizações pelas sucessivas e contratualmente imprevistas desmobilizações e mobilizações e outras previstas, assegurado ao contratado, nesses casos, o direito de optar pela suspensão do cumprimento das obrigações assumidas até que seja normalizada a situação;

o) O atraso superior a 90 (noventa) dias dos pagamentos devidos pela Administração decorrentes dos serviços ou fornecimento, ou parcelas destes já recebidos ou executados, salvo em caso de calamidade pública, grave perturbação da ordem interna ou guerra, assegurado ao contratado o direito de optar pela suspensão do cumprimento de suas obrigações até que seja normalizada a situação;

p) A não liberação, por parte da Administração, de área, local ou objeto para execução do serviço ou fornecimento, nos prazos contratuais, bem como das fontes de materiais naturais especificadas no projeto;

q) A ocorrência de caso fortuito ou de força maior, regularmente comprovada, impeditiva da execução do contrato. Os casos de rescisão contratual serão formalmente motivados nos autos do processo, assegurado o contraditório e a ampla defesa.

r) Descumprimento do disposto no inciso V do art. 27, sem prejuízo das sanções penais cabíveis.

13.3 - A rescisão do contrato poderá ser:

a) Determinada por ato unilateral e escrito da Administração, nos casos enumerados no subitem 13.1 deste contrato;

b) Amigável, por acordo entre as partes, reduzida a termo no processo da licitação, desde que haja conveniência para a Administração;

c) Judicial, nos termos da legislação;

13.4 - A rescisão administrativa ou amigável deverá ser precedida de autorização escrita e fundamentada da autoridade competente.

13.5 - Quando a rescisão ocorrer sem que haja culpa do contratado, será este ressarcido dos prejuízos regularmente comprovados que houver sofrido, tendo ainda direito a:

I - devolução de garantia;

II - pagamentos devidos pela execução do contrato até a data da rescisão;

Rua Santo Antônio, 665 – Cidade Alta – CEP 59.025-520 Natal/RN
Tel.: (84) 3232-4985 – E-mail: pregao.semad@natal.rn.gov.br
Site: www.natal.rn.gov.br

III - pagamento do custo da desmobilização.

CLÁUSULA DÉCIMA QUARTA - DAS DISPOSIÇÕES FINAIS

14.1 - O presente contrato vincula-se ao instrumento convocatório pertinente em todos os seus termos e à proposta do contratante, sendo os casos omissos resolvidos de acordo com a legislação aplicável à espécie.

CLÁUSULA DÉCIMA QUINTA - DAS CONDIÇÕES

15.1 - A CONTRATADA fica obrigada a manter, durante toda a execução do contrato as condições de habilitação e qualificação exigidas para a contratação.

CLÁUSULA DÉCIMA SEXTA - DA PUBLICAÇÃO

16.1 - Em cumprimento ao disposto no Parágrafo Único do Art. 61, da Lei Federal 8.666/1993, incumbirá ao CONTRATANTE providenciar a publicação do extrato deste contrato e de seus eventuais termos aditivos no Diário Oficial do Município.

CLÁUSULA DÉCIMA SÉTIMA - DO FORO

17.1 - As partes contratantes elegem o foro da cidade de Natal, para dirimir quaisquer questões oriundas do presente contrato, com renúncia expressa a qualquer outro por mais privilegiado que seja. E, por estarem assim ajustadas ou contratadas, assinam as partes o presente instrumento em 3 (três) vias de igual teor e forma, na presença de duas testemunhas.

Natal, _____de _____de 20____

_____

CONTRATANTE

_____

CONTRATADA

TESTEMUNHAS:
ASSINATURA:_____
NOME:_____
CPF:_____
ASSINATURA:_____
NOME:_____
CPF:_____

Rua Santo Antônio, 665 – Cidade Alta – CEP 59.025-520 Natal/RN
Tel.: (84) 3232-4985 – E-mail: pregao.semad@natal.rn.gov.br
Site: www.natal.rn.gov.br

SEMAD
Fl.
Ass:
MAT:

Anexo III - MODELO DE PROPOSTA DE PREÇOS

(em papel timbrado da proponente)
PREGÃO ELETRÔNICO Nº 24._____/20___ - PROCESSO Nº _____/20__-__

Dados a constar na proposta	Preenchimento pelo proponente
Razão social	
CNPJ	
Dados Bancários	
Endereço	
Telefone/Fax	
E-mail (se houver)	
Nome do Signatário (para assinatura do contrato)	
Estado civil do Signatário	
Identidade do Signatário	
Nacionalidade do Signatário	
CPF do Signatário	
Prazo de Validade da Proposta	
Local da prestação dos serviços	
Declaro estar de acordo com todas as normas deste edital e seus anexos e que nos preços propostos encontram-se incluídos todos os tributos, encargos sociais, descarrego, frete até o destino e quaisquer outros ônus que porventura possam recair sobre o fornecimento do objeto da presente licitação.	
Observações:	

Rua Santo Antônio, 665 – Cidade Alta – CEP 59.025-520 Natal/RN
Tel.: (84) 3232-4985 – E-mail: pregao.semad@natal.rn.gov.br
Site: www.natal.rn.gov.br

Anexo da Proposta
(Orçamento detalhado)

ITEM	DESCRIÇÃO DO OBJETO	QTD.	VALOR UNITÁRIO	VALOR GLOBAL
	LOTE I			
1	Camisa modelo básica, confeccionada em meia malha, 100% algodão penteada, COR BRANCA	50	38,93	1.946,67
2	Camisa modelo básica, confeccionada em meia malha, 100% algodão penteada, COR AZUL MARINHO	50	38,93	1.946,67
3	Camisa modelo básica, confeccionada em meia malha, 100% algodão penteada, COR LARANJA	50	30,62	1.531,00
4	Camisa modelo polo, na COR BRANCA, confeccionada 100% algodão, com logomarca do JEM'S	70	63,15	4.420,73
5	Camisetas em malha 100% algodão, na COR BRANCA, personalizada na frente com a logomarca do Projeto ENCONAT	80	39,80	3.184,00
6	Camisetas infantis, em malha 100% algodão, na COR BRANCA, personalizada na frente com a logomarca do Projeto TRALALÁ	150	28,08	4.211,50
7	Camisetas adulto, em malha 100% algodão, na COR BRANCA, personalizada na frente com a logomarca do Projeto TRALALÁ	10	38,93	389,33
	VALOR TOTAL DO LOTE I			**17.629,90**
	LOTE II			
8	**MEDALHA P/ MODALIDADE** Redonda, medindo no mínimo 60mm de diâmetro e espessura de 3mm, cunhada em metal, com a Logo dos XXXIV - JEMS - (OURO, PRATA E BRONZE) com fita personalizada com 2cm espessura. **ATLETISMO**: OURO – 68 PRATA – 68 BRONZE – 68 **ATLETISMO PARALÍMPICO**: OURO – 22 PRATA – 22 BRONZE – 22 **BADMINGTON:** OURO: 18 – PRATA – 18 BRONZE – 18 **BASQUETE:** OURO – 60 PRATA – 60 BRONZE – 60 **BOCHA PARALÍMPICA:** OURO – 06 PRATA – 06 BRONZE – 06	2.280	55,89	127.436,80

Rua Santo Antônio, 665 – Cidade Alta – CEP 59.025-520 Natal/RN
Tel.: (84) 3232-4985 – E-mail: pregao.semad@natal.rn.gov.br
Site: www.natal.rn.gov.br

	CAPOEIRA: OURO – 24 PRATA – 24 BRONZE – 24 **DANÇA/GINÁSTICA:**OURO – 300 **FUTEBOL DE AREIA:**OURO – 30 PRATA – 30 BRONZE – 30 **FUTSAL:** OURO – 96 PRATA – 96 BRONZE – 96 **HANDEBOL:**OURO – 72 PRATA – 72 BRONZE – 72 **JUDÔ:**OURO – 24 PRATA – 24 BRONZE – 24 **KARATÊ:** OURO – 24 PRATA – 24 BRONZE – 24 **QUEIMADA:**OURO – 72 PRATA – 72 BRONZE – 72 **VOLEIBOL DUPLA:**OURO – 18 PRATA – 18 BRONZE – 18 **VOLEIBOL:**OURO – 72 PRATA – 72 BRONZE – 72 **TAEKWONDO:** OURO – 24 PRATA – 24 BRONZE – 24 **XADREZ:** OURO – 30 PRATA – 30 BRONZE – 30			
9	MEDALHAS ATLETA E TÉCNICO DESTAQUE: Redonda, medindo no mínimo 70 mm de diâmetro e espessura de 4mm, cunhada em metal, com a Logo dos XXXIV - JEMS - (OURO)	103	50,69	5.221,41
10	PROFESSOR DESTAQUE:	103	50,69	5.221,41
11	TROFEU CAMPEÃO POR MODALIDADE: Medindo 30 cm altura, personalizado, acabamento resinado com a Logo dos XXXIV – JEMS ATLETISMO:	103	65,67	6.763,67
12	Confecção de 60 troféus p/premiação dos grupos participantes, com logomarca do evento. Em acrílico, medindo 20cm de altura e 15 cm de largura.	60	60,33	3.620,00
13	TROFEU CAMPEÃO GERAL: Medindo 80cm de altura, personalizado, acabamento resinado com a Logo dos XXXIV - JEMS	1	546,33	546,33
VALOR TOTAL DO LOTE II				**148.809,53**
LOTE III				
14	Bola de Beach Soccer Oficial, costurada, com 18 gomos, confeccionada com PU. Indicada para ser usada em areia fofa.	4	144,93	579,72
15	Bola Oficial de Futsal, tamanho infantil, Termotec, com 8 gomos, confeccionada com PU. MAX200	2	127,19	254,39
16	Bola Oficial de Futsal, Termotec, com 8 gomos, confeccionada com PU Ultra 100%. MAX1000	4	275,60	1.102,40
17	Bola Oficial de Vôlei de Praia, com 12 gomos, confeccionada com microfibra. Exclusiva tecnologia Termotec com absorção de 0% de água, ideal para a modalidade.	3	344,35	1.033,04

Rua Santo Antônio, 665 – Cidade Alta – CEP 59.025-520 Natal/RN
Tel.: (84) 3232-4985 – E-mail: pregao.semad@natal.rn.gov.br
Site: www.natal.rn.gov.br

18	Bola Oficial de Vôlei, matrizada, com 18 gomos, confeccionada com microfibra. Bola Oficial aprovada pela Federação Internacional de Vôlei (FIVB). PRO 6.0	4	211,30	845,20
19	Bola Oficial de Basquete, tamanho mirim, matrizada, confeccionada com microfibra. Bola com selo da Confederação Brasileira de Basketball (CBB). 5.7 PRO	2	118,91	237,81
20	Bola Oficial de Basquete, tamanho mirim, matrizada, confeccionada com microfibra. Bola com selo da Confederação Brasileira de Basketball (CBB). 5.7 PRO	2	118,91	237,81
21	Bola Oficial de Basquete, tamanho masculino, matrizada, confeccionada com microfibra. Bola com selo da Confederação Brasileira de Basketball (CBB). 7.5 PRO	2	152,53	305,06
22	Bola Oficial de Handebol, tamanho feminino, costurada ou matrizada, com 32 gomos, confeccionada com PVC. Bola aprovada pela Confederação Brasileira de Handebol (CBHB). H2L INFANTIL.	2	174,30	348,59
23	Bola Oficial de Handebol, tamanho Infantil, costurada ou matrizada, com 32 gomos, confeccionada com PVC. Bola aprovada pela Confederação Brasileira de Handebol (CBHB). H1L MIRIM.	2	227,60	455,20
24	Bola Oficial de Handebol, tamanho JUVENIL, costurada ou matrizada, com 32 gomos, confeccionada com PVC. Bola aprovada pela Confederação Brasileira de Handebol (CBHB). H3L JUVENIL	2	243,27	486,53
25	Bolas de Borracha Dente de Leite	10	49,67	496,67
26	Raquetes para Badminton	6	69,80	418,80
27	Peteca de nylon para o Badminton (tubo)	3	122,21	366,62
28	Bombas c/Válvula p/bola	8	43,25	R$ 345,97
29	Jogo de Xadrez Completo, com tabuleiro (casa c/ 5x5cm) de napa e saco para transporte, rei com 10 cm - Oficial.	5	66,81	R$ 334,03
30	Relógios de Xadrez c/ cx de Poliestireno.	5	182,65	R$ 913,27
31	Paraquedas em nylon, com trinta pegadas para jogos cooperativos diâmetro 3,5 metros.	2	709,43	1.418,87
VALOR TOTAL DO LOTE III				**10.179,99**

Rua Santo Antônio, 665 – Cidade Alta – CEP 59.025-520 Natal/RN
Tel.: (84) 3232-4985 – E-mail: pregao.semad@natal.rn.gov.br
Site: www.natal.rn.gov.br

VALOR GLOBAL	**176.619,51**

Data: ___ de _____ de 20__.

_____

Assinatura

Rua Santo Antônio, 665 – Cidade Alta – CEP 59.025-520 Natal/RN
Tel.: (84) 3232-4985 – E-mail: pregao.semad@natal.rn.gov.br
Site: www.natal.rn.gov.br